

広報いちのせき chinoseki I-Style

中東北の拠点都市一関の
元気を発信するマガジン

12

December
2021 No.382

Stylish & Smiling, Anytime, By Your Side, With Your Life
<https://www.city.ichinoseki.iwate.jp>

★COVER

第23回一関地方伝承芸能継承交流会で
行山流鹿子躍ぎょうざんりゅう ししおどりを発表する舞川中の生徒(関連記事18ページ)



大森さんは東日本大震災をきっかけに「自分の力で生きてこそ人生だ」との思いが募り、移住を真剣に考える中で一関市の空き家情報に触れました。2015年に見学に来て宮城県丸森町から下内野集落に移住しました。

移住後3年は一夫さんが学校の講師として勤めたり、集落内農家の手伝いと自治会活動に参加したりしながら地域に溶け込みました。2018年に2畝でトマト栽培を始め、翌19年に新規就農者として面積を12畝に拡大、今はビニールハウス4棟で本格的にトマト栽培に打ち込んでいます。

トマトはJAに販売するほか、地域の産直でも販売。「自分が作った農産物を食べてもらい、おいしいと言う笑顔が見たい」と、トマトのほかに米ナスなどの野菜を栽培してほ場を周年活用しています。

下内野集落では、毎月1日に集落の人が交流する「モツ会」という集まりが40年以上続いていて、夫妻はその会に積極的に参加することで地域の人に知ってもらい、支えられています。愛犬マータ、愛猫コッチと暮らす夫妻は、「この集落に定着できて本当に良かった。ここは宝物です」と話しています。

「ここは宝物」と野菜栽培に打ち込む
 自分の力で生活したいと宮城県から移住



Profile

1997年に結婚。栃木県生まれの一夫さんは、元仙台フィルハーモニー管弦楽団のチューバ奏者。宮城県生まれの千代美さんは幼稚園、衣料品店で働いていました。

CONTENTS 目次

広報いちのせき「I-Style」 2021年12月号 No.382

- 2 I な人／目次
- 3 わたしにもできる SDGs
- 4 佐藤善仁市長所信表明
- 6 新型コロナワクチンの接種情報
- 8 いちのせきの水道
- 10 市役所からのお知らせ 除雪に協力してください など
- 13 健康だより 乳幼児の健康診査／いちのせきけんこうカレンダー／元気のみみつ など
- 17 百年目の寿
- 18 NEWS HOTLINE ホットな話題をラインアップ
- 19 ILC ニュース
- 20 市民のひろば 笑顔で Good！／キッズ写真館／うちの学校自慢／ふれーふれークラブ！
- 22 お知らせ
- 25 就職支援情報・企業紹介
求職者や離職者に対する支援事業の紹介 など／とうり東里工業株式会社
- 26 図書館情報 図書館へ行こう！／各館オススの企画展示・イベント など
- 27 博物館だより／展示品紹介／文化財探訪／施設めぐり
- 28 わたしの夢 老松小／萩荘小

11月の人口と世帯数

11月1日現在 ()は前月比

人口	計	111,993人	(-56人)
	男	54,365人	(-40人)
	女	57,628人	(-16人)
世帯数	46,345世帯	(-3世帯)	

I-Style を、スマホで。
 タブレットで。



マチを好きになるアプリ



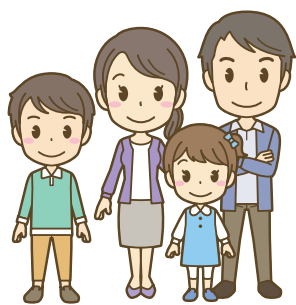

わたしにもできる

SDGs

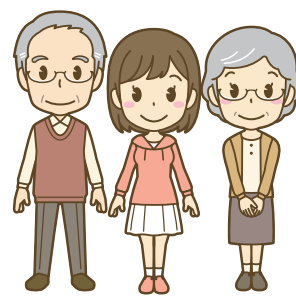

Sustainable Development Goals

一関市のSDGs

「誰一人取り残さない」という理念のもと、性別、人種、年齢、障がいの有無や国籍などを問わず、誰もが居場所と役割を持ち、活躍できる持続可能な社会の実現に向けて取り組んでいます。今回は、市内の取り組みを紹介します。

一般社団法人 一関青年会議所

一関市では、令和元年度に一人1日あたり830グラムのごみが排出され、そのほとんどが焼却処分されています。焼却処分が繰り返されることで温室効果ガスの増加につながり、地球温暖化や自然災害を引き起こす要因となっており、ごみを不要なものとして決めつけず、資源として活用していくことが必要になっています。

(一社)一関青年会議所では、10月28日から11月10日まで「SDGsから考える 家庭ごみリメイク作品コンクール」を行いました。

この事業は、市民の皆さんにごみを再資源化する意識の啓発と、行動してもらうことを目的としており、家庭から出るごみを



SDGs推進委員会 委員長 伊藤雅成さん

そのまま捨てるのではなく、何か別の形で使うことはできないか考えてもらい、実際にリメイクした写真を小学生から募集しました。

応募された作品には、牛乳パックを使った非常用ランタンや米袋を使ったバッグ、アメの包装紙を使ったヘアゴム、ペットボトルキャップを使ったストラップなどがあり、どの作品も工夫にあふれ、ごみとしてではなく、資源として制作した様子が伝わってきました。

市民の皆さんと一緒に、このような取り組みを通じて、ごみの排出量を減らし、地球温暖化や自然災害の抑制につなげ、持続可能な社会の実現を目指していきたいと考えています。

低学年の部
ピカッと鮮やかミラクルライト



中学年の部
非常用ランタン



高学年の部
マスクケース



理事長賞
リサイクル de 防災リュック

*部門ごとの最優秀賞と理事長賞

問 本庁政策企画課 ☎ 21 8641



佐藤市政が スタート

今後4年間の市政推進にむけて
佐藤市長の所信表明の概要を紹介します

皆さんの声を市政に

私は、このたびの選挙を通じて、新型コロナウイルス感染症への対応と人口減少への対処が最大の課題であると訴えてきました。出馬表明を機に市内各地域に出向き、じかに市民の皆さまの声を聞き、お聞きすることができました。企業、団体、商店、農家の皆さんとの意見交換は、今後の課題解決を考える時間となり、地域づくりに向けた取り組みへのヒントになりました。

新型コロナウイルスは、ワクチン接種が進み、感染者が減少傾向にはありますが、依然として予断を許さない状況です。また、飲食業や観光業への影響に止まらず、他の産業分野にも影響を及ぼしました。経済活動、社会活動の面において一日でも早く失われた日常を取り戻してまいりたいと考えております。今後は、その時々々の状況を見極めながら「感染防止」「生活支援」「経営支援」という3つの柱の組み合わせで新型コロナウイルスへの対策を講じてまいります。

3つの重点プロジェクト

市は、昨年度、一関市総合計画後期基本計画を策定し、3つの重点プロジェクト「まち・ひと・しごと」の創生」「東日本大震災からの復旧復興」「ILCの実現」を掲げています。

まち・ひと・しごとの創生

今後、さらに加速度的な人口減少が見込まれており、さまざまな分野に影響を及ぼすものと予想されます。人口減少そのものを止めることは市町村のみの努力では困難ですが、「人口が減る」ことによるダメージを少なくするとともに、地域の活力を高める施策が必要です。このため、全ての施策を総動員して、この課題に対処

してまいります。

①働く場を増やす 稼ぐ力を高める

地域の活力を維持していくためには、まず「仕事」です。

②人が輝く 人を育てる

一人ひとりが輝く「ひと」が中心の社会でなければなりません。

③「しごとづくり(働く・稼ぐ)」と

「ひとづくり(人が輝く・人を育てる)」

を足し算・掛け算することで、まちづくり・地域づくりがさらに進むものと考えており、それが人口減少に対応する基本方程式であると認識しております。そのためにも、人や経済が市内で循環し、成長する「まち」、暮らしやすさ、生きやすさを実感できる「まち」をめざし、これらの取り組みにより地域を元気にしてまいります。

東日本大震災からの復旧復興

平成23年の震災から11年目を迎えた現在もなお、いまだに大きな傷跡が残されています。農林業系廃棄物の処理をはじめ、放射性物質による汚染問題を風化させることなく、国や県と連携しながら対策を講じるとともに、原因者

である東京電力への責任を改めて求めます。

ILCの実現

国際プロジェクトであるILCは本市の未来を大きく変える可能性を持った夢のあるプロジェクトであり、わが国が初めて主導することとなる国際プロジェクトです。私は、このプロジェクトの実現に向けて努力していく必要があると考えており、それだけの価値のあるビッグプロジェクトであると認識しています。

プロジェクトとしての大きさ

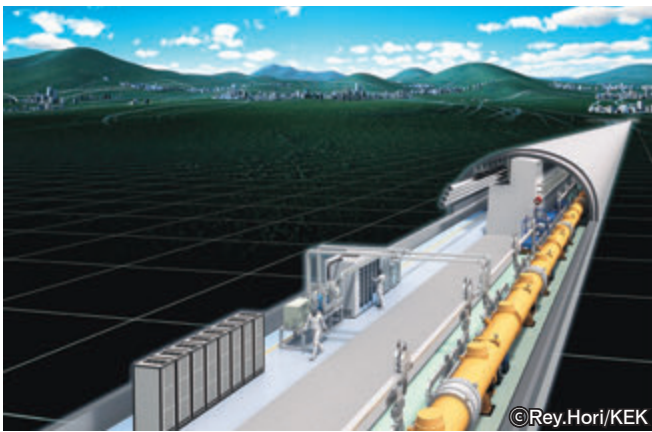

ゆえに実現までは簡単な道のものではないと思いますが、国の成長戦略に位置付け、着実に推進されるよう市民の理解促進を図り、地元自治体として受け入れ環境の整備に努めます。

むすびに

まちづくりを進めていくためには、どのような施策に取り組んでいくかの考えをしっかりと持ち、それをどのように進めていくかの視点を定め、着実に取り組んでいくことが必要であると考えます。新型コロナウイルスについても、人口減少についても、いずれも出口の見えない課題です。だからこそ、私はこの課題に果敢に挑戦し、見えない出口を突破しなければならぬと考えます。

今後、加速度的に進む人口減少の荒波の中で、ふるさと一関が安心して住み続けられる「まち」となるよう、情熱をもって行動し、一関市長としての職責を果たすべく、全力を尽くしてまいります。

市ホームページで
全文を確認できます



追加(3回目)接種を行います

接種費用
無料

今回のお知らせは、現時点での予定です。今後、対象者の拡充や使用するワクチンの種類など国の方針が変更された場合は本紙などでお知らせします。

新型コロナウイルスワクチンの2回目接種を終了した人のうち、原則8カ月以上経過した18歳以上の人を対象に、追加(3回目)接種を行います。

これまでと同様、市内医療機関での接種と、一関市総合体育館(ユードーム)での接種を行います。(接種できる医療機関一覧は、接種券に同封します。)

【接種の予定スケジュール】

追加接種時期 (2回目接種時期)	R3.12月 (R3.3、4)	R4.1月 (R3.5)	2月 (R3.6)	3月 (R3.7)	4月 (R3.8)	5月 (R3.9)	6月 (R3.10)	7月 (R3.11)		
接種を行う場所 (使用するワクチン)	市内医療機関 (ファイザー社ワクチンまたは武田/モデルナ社ワクチン)								1・2回目の接種と異なる種類のワクチンを受けられます。 *モデルナは国の薬事承認後の使用を想定したものです	
					一関市総合体育館(ユードーム) (武田/モデルナ社ワクチン)					
対象人数(概数)	1,300人	2,600人	17,000人	21,600人	20,300人	15,000人	13,200人	1,000人	計92,000人	
主な対象者	医療従事者など 約4,000人									
	高齢者施設等入所者・ 従事者 約4,000人									
	65歳以上高齢者 約39,000人									
						18歳以上64歳以下の人 約45,000人				*今後、12～17歳の人 も対象になる見込みです

接種券

2回目接種から7カ月経過する月に、対象となる人へ個別に発送する予定です。

予約方法

1・2回目接種時と同じく、接種を希望する場合は必ず予約が必要です。次のいずれかの方法で予約してください。

事前予約 《65歳以上の 高齢者だけ》	かかりつけ医を受診した際に直接予約(かかりつけ医が接種を行う場合に限る)	接種券が届く前でも、定期受診の際に2回目接種時期が確認できれば、かかりつけ医で事前に予約することができます。定期受診している人で追加接種を希望する人は、受診時に医療機関に相談してください。
	ハガキで予約	実施場所と日時を市から指定されることを希望する人は、接種券送付前に対象者に送付する申し込みハガキを市に返信してください。指定を希望された場合、実施場所は一関市総合体育館(ユードーム)を中心に割り当てます。
通常予約 《接種券が届いてから》	インターネット、コールセンターや医療機関に直接問い合わせで予約	予約方法は医療機関によって異なります。詳しくは、接種券に同封する医療機関一覧を確認してください。

- 医療従事者などは、勤務先の医療機関で接種を受けられる場合があります。詳しくは勤務先に確認してください。
- 他の市町村で接種を受けてから転入してきた人などは、接種券発行の申請が必要です。令和3年4月末までに2回目接種を受けた人で、12月1日までに接種券が自宅に届かなかった人は、コールセンターまで電話してください。



11月で希望する人への接種がおおむね終了しました

一関市の接種状況(11月17日時点)

年代	対象者数	1回目		2回目	
		接種済人数	接種率	接種済人数	接種率
		A	B	C	D
65歳以上	43,684人	41,092人	94.1%	40,837人	93.5%
60～64歳	8,413人	7,945人	94.4%	7,894人	93.8%
50～59歳	13,964人	12,985人	93.0%	12,847人	92.0%
40～49歳	13,684人	12,541人	91.6%	12,264人	89.6%
30～39歳	9,769人	8,761人	89.7%	8,502人	87.0%
20～29歳	7,826人	7,016人	89.6%	6,730人	86.0%
12～19歳	7,289人	6,677人	91.6%	6,247人	85.7%
合計	104,629人	97,017人	92.7%	95,321人	91.1%

総人口に対する接種率 (11月17日時点)

	1回目	2回目
一関市	86.1%	84.6%
全国平均	78.5%	75.7%
岩手県平均	82.2%	77.6%

*接種対象になっていない11歳以下も含めた総人口に対する接種率
*全国平均・岩手県平均は、首相官邸ホームページ、政府CIOポータル「ワクチン接種状況ダッシュボード」による

*接種済人数は国のワクチン接種記録システム(VRS)に取り込まれた情報から集計

12月以降新たに接種対象となる人などの接種

次のような人を対象にした接種は12月以降も行います。

- 11月以降に12歳に到達した人(接種券は12歳に到達した月の月末に送付します)
- 12月以降に未接種で転入した人
- 療養その他の事情により、12月までに接種を受けられなかった人や2回目の接種を受けられなかった人 など

[日程・場所]

場所	1回目	2回目	時間
一関保健センター 山目字前田13-1	12月18日(土)	1月8日(土)	14:00～15:00
菜の花クリニック千厩 千厩字東小田90 千厩ショッピングモール エスピア内	コールセンターにお問い合わせください  0120-033-567		

使用ワクチン

ファイザー社

予約方法

コールセンターまたはインターネットで予約

(1回目の予約をすると、自動的に2回目も予約されます)

*すでに1回目の接種を受けており、2回目の接種だけを希望する人は、コールセンターに電話し、2回目の予約を取ってください

注意点

ファイザー社ワクチンを使用するため、武田/モデルナ社ワクチンで1回目の接種を終えた人は接種できません。

ただし、10代・20代の男性で希望する人は、武田/モデルナ社ワクチンで1回目を接種した場合でも2回目の接種をファイザー社ワクチンに変更することができます。希望する人はコールセンター( **0120-033-567**)に電話してください。



寺崎公二 一関市医師会長
寺崎内科胃腸科医院理事長

医療関係者一丸の取り組みで高い接種率確保

一関市の新型コロナウイルスのワクチン2回目接種の終了者が90歳を超えたのは、個別接種を行った市内の医療機関55カ所の協力が大きいです。さらに、集団接種、平日の夜間接種も早期の接種につながりました。市医師会、薬剤師会、歯科医師会、看護師、看護学校の生徒と、副反応対策を含めて医療関係者が一丸で取り組んだ結果です。まだまだ油断できないので、市民には3回目の接種を考えてほしいと思います。基本的な感染予防対策を継続してコロナに感染せず、重症化しないように心掛けてほしいです。

概要をお知らせします

水道事業

水道事業を運営するための財源は、主に「水道料金」「他会計補助金」「企業債」です。

☎上下水道部 総務管理課
☎2111 (内8585)

|| 水道水を送り届けるための収支 (収益的収支) ||

- ◆ およそ98,000人の給水人口に対し、年間総配水量は12,425,310㎡ (およそ東京ドーム10杯分) となりました。
- ◆ 207件の漏水修繕工事を行いました。
- ◆ 法令に基づく水質検査 (全33浄水施設、2,115検体) を行い、安全な水の供給に努めました。

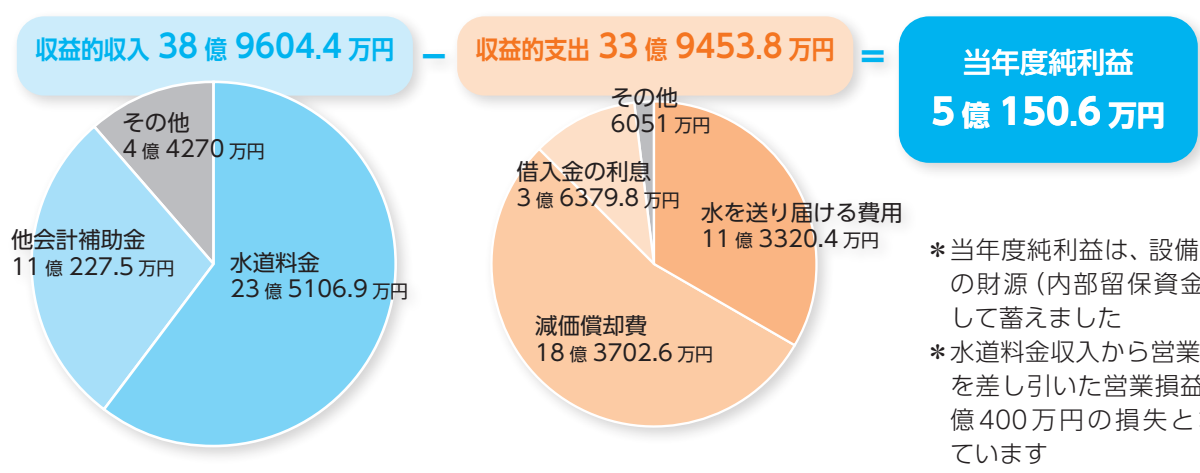

|| 水道管や水道施設整備のための収支 (資本的収支) ||

- ◆ 脇田郷浄水場中央監視制御設備更新事業 (一関)、本町浄水場整備事業 (東山)、大森取水ポンプ更新事業 (花泉) などの水道施設整備を実施し、水道の安定供給に努めました。
- ◆ 市道勝善館下線 (大東)、市道久保田宮敷線 (千厩)、市道折壁板橋線 (室根)、市道鴨地泉台線 (川崎)、市道黄海花藤線 (藤沢) など計41路線、総延長10,009.5mの老朽化した水道管の更新工事を行いました。

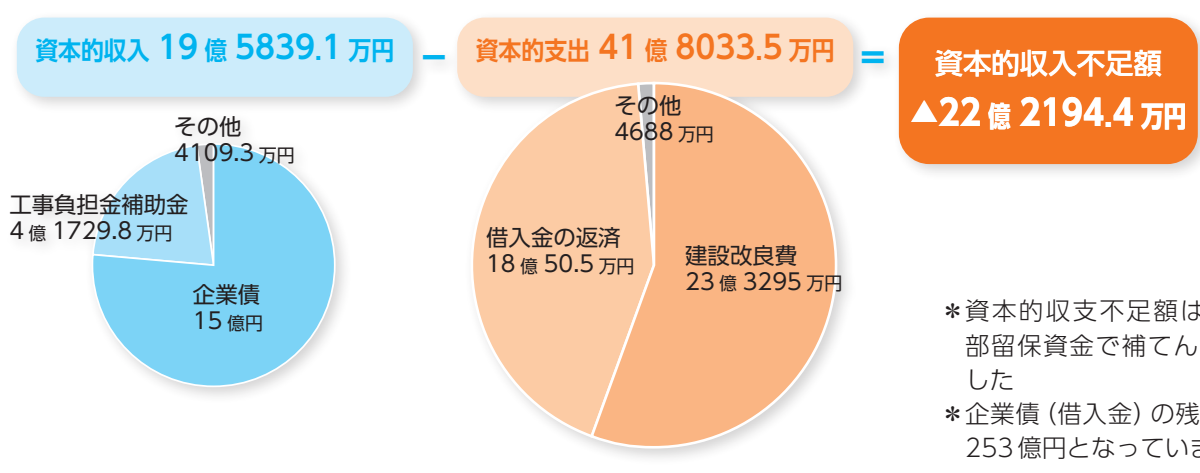

令和2年度 上下水道事業決算の

下水道事業

下水道事業を運営するための財源は、主に「下水道使用料」「他会計補助金」「企業債」などです。

☎ 上下水道部 下水道課
☎ 8584

|| 下水道施設を維持し、汚水処理を行うための収支 (収益的収支) ||

- ◆ およそ43,000人の水洗化人口に対し、年間汚水処理水量は4,434,827m³となりました。
- ◆ 前年度に比べ、汚水処理人口(下水道などが使える人)は262人増の49,840人となりました。
- ◆ 岩手県の流域下水道に対し、一関地域の汚水処理負担金として4億1346万円を支出しました。

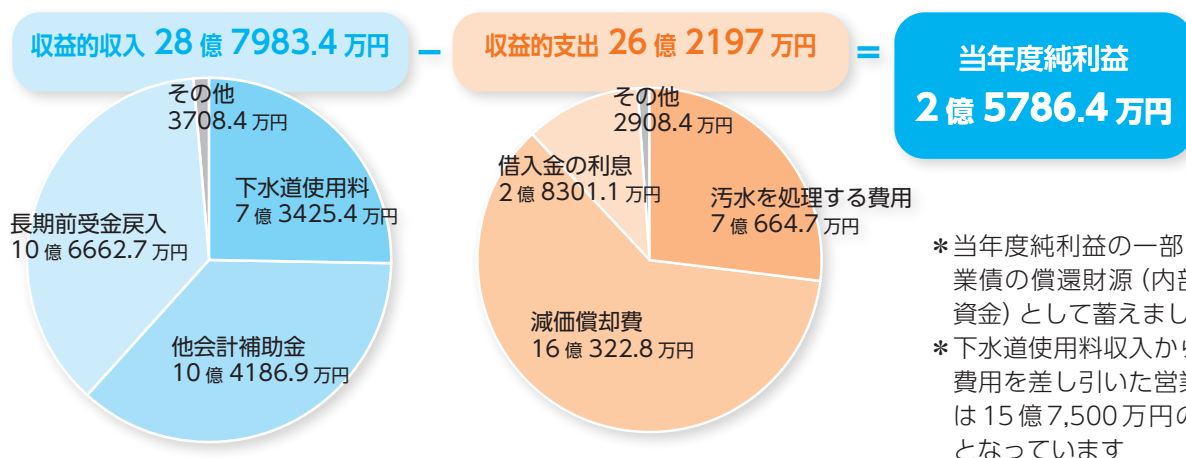

|| 下水道管の整備や既存施設の更新改修のための収支 (資本的収支) ||

- ◆ 一関地域の赤荻および前堀地区を主とした幹線・枝線工事、千厩地域の石堂地区枝線工事など、約7,000mの汚水管きよ整備を行いました。
- ◆ 農業集落排水白崖クリーンセンターの施設改築工事として、現在の処理量に見合った大型浄化槽を新たに設置しました。

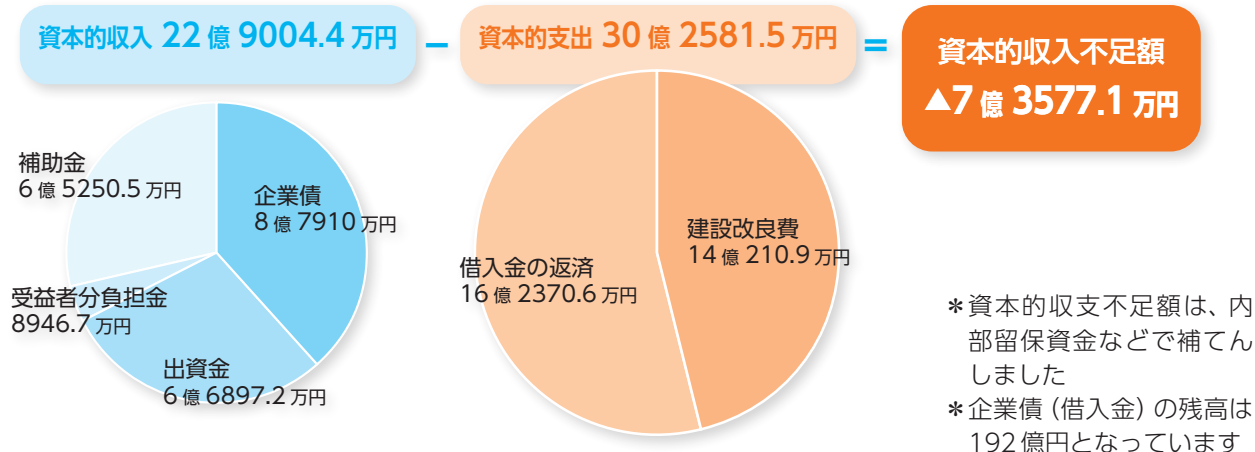

INFORMATION

第4回結婚相談会

●本庁交流推進課 ☎ ②1 8194

結婚を希望する独身者やその家族を対象に結婚相談会を完全予約制で開催します。縁結び支援員が相談に応じます。

◇日時…12月18日(土) 9:30～16:30

◇場所…なのはなプラザ

◇費用…無料

◇定員…8組まで

◇申し込み…12月13日(日)までに一関市結婚活動サポートセンター(☎④4677)へ電話で

本年中に家屋を取り壊した人は連絡してください

●本庁税務課 ☎ ①8257 または各支所市民課

毎年1月1日現在の①土地②家屋③償却資産一の所有者が、固定資産税の納税義務者になります。本年中に家屋を取り壊した場合は、なるべく早めに連絡してください。

東山地域 出張!空家相談会

●本庁生活環境課 ☎ ②1 8344

近隣の空家や自分が所有する空家について困っている人に、市職員が解決の糸口を紹介します。予約不要ですが、時間を指定したい場合は電話で予約を受け付けます。

◇日時…12月16日(木) 13:00～16:00 *相談時間は1人30分

◇場所…東山支所2階第2会議室

◇費用…無料

12月22日(水)はJアラートの訓練放送日

●消防本部防災課 ☎ ⑤5913

全国瞬時警報システム(Jアラート)による確実な情報伝達を行うために、訓練放送を行います。

◇日時…12月22日(水) 14:10 *災害発生が見込まれる場合は中止する場合があります

◇内容…Jアラートを起動させ、各情報伝達機器(*)から正常に放送が行われることを確認します。各機器が自動で起動し、最大音量で「これはJアラートのテストです」と放送が流れます。 *屋外広報マスト、FMあずも専用ラジオ、藤沢地域告知放送

「テレガイド」で屋外広報マストの放送を確認できます

●消防本部消防課 ☎ ⑤5912

屋外広報マストの放送内容が聞き取れなかった場合は、テレガイドに電話すれば放送内容を確認できます。費用は無料です。

◇電話…0800・800・3174(サイガイナシ)

スムーズで安全な作業のために

除雪に協力してください

除雪は、交通量の多い市道、バス路線、通勤・通学路を優先します。作業は深夜から早朝にかけて行います。各家庭前に残った雪は、市では除去できません。



- 除雪の基本方針**
除雪は、次の基本方針に沿って行います。
- ① 交通量の多い幹線市道、バス路線(バスルート)、通勤・通学路を優先する
 - ② 路面が凍結しそうな坂道、主要交差点や橋には凍結防止剤を散布する
 - ③ 歩道の除雪は通勤・通学路を優先する
 - ④ 通行者が自由に散布できないよう、市内各所に滑り止め用の砂や凍結防止剤などを設置する
- 各家庭での取り組み**
- ・ 自宅前は各自で除雪
 - ・ 立竹木の除去
- 注意事項**
- ・ 路上駐車禁止
 - ・ 除雪車には近づかない
 - ・ 道路への雪出しの禁止



- 除雪についての問い合わせ**
- 【市道】▼本庁道路管理課 ☎ ②1 8523 ▼建設農林センター建設整備課 ☎ ③3 973
- ▼各支所産業建設課
- 【国道4号】水沢国道維持出張所 ☎ 0197・24・2187
- 【その他の国道・県道】(一関、花泉地域) 県南広域振興局一関土木センター ☎ ②6 1418 (その他地域) 県南広域振興局千厩土木センター ☎ ⑤2 4971

市有財産を売却します

◇売り払い物件

①(土地)【所在】花泉町涌津字道下2番14 宅地

【面積】387.25平方メートル

(建物) ①店舗・居宅 木造垂鉛メッキ鋼板瓦交葺平家建 202.41平方メートル

②物置 木造垂鉛メッキ鋼板葺平家建 12.66平方メートル

③車庫 鉄骨造平家建 32.39平方メートル

【最低売却価格】365万円

*土地1筆および建物全ての合算での売却となります

②(土地)【所在】室根町矢越字朴8番3 宅地

【面積】1,075.70平方メートル

【最低売却価格】231万円

*①②ともに最低売却価格以上で一番高い価格で入札した人を落札者とし

◇入札日時…1月20日(水) ①10:00 ②11:00 (いずれも30分前から受付開始、10分前受付締め切り)

◇会場…一関市役所 現業棟附属棟会議室

◇入札保証金…入札に参加する人は、入札開始までに入札金額の100分の3以上の額(現金または市が確実と認める有価証券)を納付していただきます。

◇売買契約…落札者は、落札の日から7日以内に土地の売買契約を締結していただきます。(契約時には、契約金額の100分の10以上の額(現金または市が確実と認める有価証券)の契約保証金を納付していただきます。)

◇売買代金の支払い…土地の売買代金は、契約締結の日から1か月以内に納付していただきます。

◇その他…①現地説明会は行いません。参加者は事前に必ず現地で物件を確認してください。②入札の条件など詳しくは市ホームページで確認してください。

●本庁財政課 ☎ ②2111 / FAX ②2164

岩淵麗奈選手応援企画「東京2020オリンピック聖火リレートーチ巡回展」を開催中

当市出身のプロスノーボーダーでオリンピックでもある岩淵麗奈選手の応援と東京2020オリンピックのレガシーを継承するため、11月1日から、市役所本庁、各支所、巡回展を希望する市内小中学校や市民センターなど(30カ所)で展示しています。

巡回日程など詳しくは市ホームページを確認してください。

☎本庁スポーツ振興課 ☎26 0860

1 令和4年度市奨学生募集

経済的な理由で修学が困難な人に奨学金を貸与します。

◇受付期間…12月1日④～令和4年1月20日④

◇申請資格…令和4年4月時点で、高校以上(大学院は除く)に在学見込みの人で、その保護者が市内に住民登録して3カ月以上住んでいる人

◇奨学金月額…【高校生】12,000円【高専生】20,000円【大学生(専大・専修学校)など】45,000円

◇貸与期間…正規の修学期間内

◇奨学生の決定(内定)…世帯の所得状況など総合的に判断し、2月上旬に文書で通知します

◇貸与方法…毎月中旬に奨学生本人名義の預金口座に月額分(初回だけ5月までに4・5月分)を振り込みます

◇返還期間…卒業後12カ月据え置きで毎月返還(無利息)

◎申請先…本庁教育総務課または各支所地域振興課 *申請書は令和3年11月26日以降申請先の受付窓口または市ホームページで取得できます

☎市教育委員会教育総務課 ☎21 8823

2 医療介護従事者修学資金の令和4年度修学生募集

助産師、看護師、准看護師、歯科衛生士や介護福祉士の資格取得のため学校などに入学、在籍している人で、卒業後市内の医療介護施設などで勤務する意思がある人を対象に、修学資金の貸し付けを行います。

詳しくは市ホームページまたは健康づくり課および長寿社会課の窓口で配布する募集要項を確認してください。

◇定員…①助産師または看護師6人②准看護師5人、③歯科衛生士3人④介護福祉士5人

◇貸付金額…【入学一時金】助産師・看護師:600,000円以内、准看護師・歯科衛生士・介護福祉士:400,000円以内

【月額貸付金】助産師・看護師:65,000円以内、准看護師:40,000円以内、歯科衛生士:45,000円以内、介護福祉士:55,000円以内

◇申し込み…令和4年1月17日④まで

☎①②③健康づくり課(一関保健センター内) ☎21 2160

④本庁長寿社会課 ☎21 8370

3 年末年始のごみの収集と受け入れ

【ごみの収集業務】 *ごみ収集カレンダーで確認ください

一関清掃センター・大東清掃センターとも年末は12月30日④まで、年始は令和4年1月4日④から収集します。

【ごみ(持ち込み)の受け入れ】

一関清掃センター・大東清掃センターとも12月28日④16:30までに受け付けしてください。事業系ごみの持ち込みは「可燃ごみ」だけです。

通常を受け入れは、一関清掃センター・大東清掃センターとも令和4年1月4日④から行います。

☎一関清掃センター②1 2157 / 大東清掃センター⑦3 149

4 年末のし尿くみ取りは早めの申し込みを

12月29日④から令和4年1月3日④まで休業します。年末にし尿のくみ取りを依頼する場合は、早めに申し込んでください。

☎①一関地域…【山目・萩荘地区】(有)青葉衛生③ 4054

【上記以外の地区】(有)一関衛生事業協会③ 4408

②花泉地域…(有)花泉衛生社⑧ 2358 / クリーンセンター花泉(有)⑧ 5393

③大東・千厩(磐清水地区)・川崎・藤沢地域…(有)東磐清掃事業協会⑤ 2255

④千厩(磐清水地区を除く)東山・室根地域…(有)東磐浄化そうセンター ☎⑤ 2447

12月の納付のお知らせ

12月は①固定資産税3期②国民健康保険税(普通徴収)6期③後期高齢者医療保険料(普通徴収)6期の納付月です。納期限は12月28日④です。期限内に納付しましょう。

市税などの納付は便利な口座振替をお勧めします。 *口座振替申込書は金融機関の窓口にあります

☎本庁収納課 ☎21 8261 または一関市納税貯蓄組合連合会

「新年賀詞交換会」は規模を縮小して開催します

新型コロナウイルス感染症対策の観点から、各団体の代表者に限定するなど、規模を縮小して開催します。一般参加者の募集はありませんのでご了承ください。各地域の新年交賀会などの日程は、本紙1月号でお知

らせします。

◇日時…令和4年1月16日④10:30～12:00

*市勢功労者表彰式と併せて開催します

◇場所…ベリーノホテル一関

☎本庁秘書課 ☎21 2111 (内8171)

1 道路通報アプリを活用してください

「いちのせき道路通報アプリ いちパト」は、道路の損傷情報を市へ送信できるアプリです。

道路の陥没、舗装の穴、側溝の破損や倒木などの情報を、撮影した現場写真や位置情報を添付して通報できます。

◇受付時間…平日 8:30～17:15

*時間外や土日祝日の通報は翌営業日の受け付け対応になります

◇緊急の場合の連絡先…☎②111

◇アプリのダウンロード…下記二次元コードから *通信料は利用者負担



Android



iOS



側溝破損



道路陥没



倒木



舗装穴

☎本庁道路管理課②1 8523

2 新型コロナウイルス感染症に関連した市の緊急支援策

11月の議会で議決された一般会計補正予算により予算を確保し、市が行う緊急支援策などを紹介します。国・県が実施している支援策は市ホームページから確認できます。



市 HP
新型コロナウイルス感染症に関連した経営支援事業について

【米生産緊急支援事業費補助金】

米価が下落した水稲生産者の令和3年産主食用米出荷経費に対する補助

☎本庁農政課②1 8426

【商店街需要喚起事業費補助金】

一関商工会議所が実施する商店街需要喚起事業に要する経費に対する補助

☎本庁商政課②1 8412

【飲食店応援事業費補助金】

一関商工会議所が実施する飲食店応援チケットの発行に要する経費に対する補助

☎本庁観光物産課②1 8415

【観光宿泊施設等緊急対策事業費補助金】

市内の宿泊事業者が東北6県の県民の宿泊料を割り引いた場合の割引額に対する補助期間を延長するため増額

☎本庁観光物産課②1 8413

【成人式開催費】

成人式への参加希望者のうち、新型コロナウイルスワクチンを2回接種していない人に対するPCR検査費

☎本庁いきがづくり課②1 8852

市民税・県民税申告の準備をお願いします

市民税・県民税の申告相談は令和4年2月からです。収支内訳書や医療費控除の明細書など事前準備を行い、スムーズな申告相談に協力してください。

市が開催する申告会場では、市民税・県民税の申告を受け付けます。確定申告は「e-Tax」または一関税務署が開設する申告書作成会場を利用してください。

なお、市民税・県民税の申告相談の詳細は、本紙令和4年1月号でお知らせします。

☎【確定申告について】

一関税務署☎③ 4205

【市民税・県民税について】

総務部税務課市民税係☎②1 8244



確定申告書の作成手順はこちらから確認してください

確定申告は「e-Tax」が便利！

インターネットを利用し自宅などのパソコンやスマートフォンで申告書の作成や提出ができます。

ここが便利!!

- 自宅から、24時間申告書の作成・提出が可能です(申告期間中1月～3月)
- 源泉徴収票や控除証明書の内容を入力することで、資料の添付は省略できます

- 申告額の計算は自動で行われるため、計算誤りがありません
- 還付申告の場合、3週間程度で還付金を受け取れます
- マイナポータルと連携すると、ふるさと納税、株式の特定口座、住宅ローン控除関係、生命保険、地震保険および医療費(令和3年9月～12月分)が自動入力されます

*自動入力のために事前の準備が必要。各種控除証明書の発行者のマイナポータル連携が前提です。詳しくは、国税庁HP (<https://www.e-tax.nta.go.jp>) で確認してください

胃がん・大腸がん検診日程のお知らせ

●胃がん検診、大腸がん検診

実施日	会場	受付時間
12月3日(金)	一関保健センター	6:30～8:30
12月4日(土)		

本年度、市の胃がん検診と大腸がん検診を受診していない人を対象に、日程を追加して実施します。

受診票が手元にない人は、問い合わせてください。

感染症対策のため、以下の点に協力してください。

- ①受診者本人や家族が体調不良の際は受診を延期する
- ②検診会場で入場制限を行う場合の会場外での待機
- ③マスクの着用

☎健康づくり課(一関保健センター内) ☎②1 2160

12月の乳幼児の健康診査

*日程が変更になる場合は、個別にお知らせします

地域	内容	対象	日	受付時間	場所
一関 花泉	3～4カ月児健診	3年8月1日～14日生まれ	22(水)	12:45～13:00	一関保健センター
		3年8月15日～31日生まれ	23(木)		
	9～10カ月児相談	3年2月1日～17日生まれ	22(水)	8:45～9:00	
		3年2月18日～28日生まれ	23(木)		
	1歳6カ月児健診	2年5月1日～10日生まれ	16(木)	12:45～13:00	
		2年5月11日～31日生まれ	17(金)		
	2歳6カ月児歯科健診	元年6月1日～17日生まれ	13(月)	12:45～13:00	
		元年6月18日～30日生まれ	14(火)		
	3歳児健診	30年6月1日～17日生まれ	9(木)	12:45～13:00	
		30年6月18日～30日生まれ	10(金)		
大東 千厩 東山 室根 川崎 藤沢	3～4カ月児健診	3年7月27日～9月14日生まれ	14(火)	12:45～13:00	川崎防災センター
	9～10カ月児相談	3年2月生まれ	7(火)	9:00～9:15	千厩保健センター
	1歳6カ月児健診	2年5月生まれ	9(木)	12:45～13:00	
	2歳6カ月児歯科健診	元年6月生まれ	7(火)		
	3歳児健診	30年6月生まれ	8(水)		

*該当月に受けられない場合は、子育て支援課または各支所保健福祉課へ連絡してください
*きょうだいなどの同伴で手伝いが必要な人は、託児スタッフが対応します。健診日の2週間前までに申し込んでください
*3～4カ月児健診(大東・千厩・東山・室根・川崎・藤沢地域)は、2カ月に1回の実施になります

☎子育て支援課(一関保健センター内)または各支所保健福祉課

information

市民健康講座(要予約)

ポイント対象

- ☎健康づくり課(一関保健センター内)
- ◇日時…12月8日(水)10:00～11:30
- ◇内容…認知症の症状と対応について知ろう
- ◇場所…一関保健センター
- ◇定員…50人

ふれあいひろば(要予約)

- ☎一関子育て支援センター ☎214170
- ◇日時…毎月(火)(木) 9:30～15:30、毎月(金)9:30～11:30 *◎を除く
- ◇場所…一関保健センター

傾聴サロン

- ☎健康づくり課(一関保健センター内)
- ◇日時…12月21日(水)10:00～11:30
- ◇場所…一関保健センター

フリースペースひだまり

- ☎健康づくり課(一関保健センター内)
- ◇日時…12月20日(火)13:30～16:00
- ◇場所…一関勤労青少年ホーム

保健所の12・1月の検査など

- ☎一関保健所 ☎21415
- 【①骨髄バンクドナー登録と②血液等検査】
- ◇日時・場所…12月8日(水)・一関保健所
- *時間は①9:00～10:00 ②10:00～11:30
- ◇申し込み…前日12:00まで *②の検査種類はHIV、肝炎、クラミジア、梅毒

【精神科医によるこころの健康相談】

- ◇日時…1月6日(水)13:30～15:30
- ◇場所…旧千厩合同庁舎
- ◇申し込み…12月28日(水)17:15まで

医療と介護の窓

～みんなで守ろう地域医療～

文・岩手県立南光病院 院長 土屋輝夫

私も高齢者

一つ年をとって高齢者の一人になりました。人の名前や新しい用語をなかなか覚えられない、機器の操作に手間取るなど「こんなはずではない」という場面が増えてきました。

令和2年10月の時点で一関市の人口は11万3千人余り、その37%、4万1千人余りが高齢者です。高齢化に伴い誰でも身体・精神機能の低下が起こりやすくなります。その中で特に認知機能(記憶や判断)の低下に伴い社会生活に支障を来す状態が認知症と言われます。

認知症には、記憶の障害がだんだんに進行していき本人がそのことに自覚を持ちにくいアルツハイマー型認知症、いない人が見えると言ったり夜間に唐突な言動

をしたり時によって話の通じ方が大きく変動するレビー小体型認知症、人が変わったように社会的に不適切な行動を示すようになる前頭側頭葉型認知症、脳梗塞などに伴って部分的な機能低下が段階的に進む血管型認知症などのさまざまなタイプがあります。

初期の症状は「年のせい」として気付くのが難しいことがあります。一方で運動や社会的活動を継続することには予防効果があるとされます。コロナ禍でも、しっかりした感染対策の上で、散歩・体操などの運動、直接・間接の対人交流や、趣味の活動などを続けることに大きな意味があります。

なお当院では今年から認知症疾患医療センターを開設しました。お困りの際はまずご相談ください。

☎健康づくり課(一関保健センター内)

木 Thu

金 Fri

土 Sat

2

3

4

+夜間

西 アビエスカんのクリニック (中里) ☎34-8300

東 県立千厩病院 (千厩町千厩) ☎53-2101

+夜間

西 西城医院 (舞川) ☎28-2393

東 阿部医院 (東山町長坂) ☎47-3898

9

10

11

+夜間

西 小野寺内科循環器科 (末広) ☎23-5600

東 県立千厩病院 (千厩町千厩) ☎53-2101

+夜間

西 寺崎内科胃腸科医院 (青葉) ☎23-6211

東 菊池内科医院 (大東町沖田) ☎74-2512

16

17

18

+夜間

西 蓬田内科医院 (花泉町涌津) ☎36-3336

東 県立千厩病院 (千厩町千厩) ☎53-2101

+夜間

西 いとう脳神経内科 (上坊) ☎21-8200

東 もりあい内科クリニック (千厩町千厩) ☎51-3322

23

24

25

+夜間

西 千葉内科医院 (山目) ☎25-3211

東 県立千厩病院 (千厩町千厩) ☎53-2101

+夜間

西 木村消化器内科 (三関) ☎21-1311

東 千厩ひかりクリニック (千厩町千厩) ☎51-1156

30 夜間当番医は
ありません

31 夜間当番医はありません

+休日

西 [内科] ひらいずみ内科クリニック (平泉町平泉) ☎34-1133

[内科] 菊池医院 (銅谷町) ☎23-7100

[外科] 笠原耳鼻咽喉科医院 (五代町) ☎23-4916

東 奥玉診療所 (千厩町奥玉) ☎56-2751

+休日

西 [内科] 佐藤循環器内科医院 (山目町) ☎23-9678

[内科] 誠信堂医院 (小児科) (花泉町涌津) ☎82-3434

[外科] そばた脳神経クリニック (上大槻街) ☎21-1175

[歯科] 平泉歯科診療所 (平泉町平泉) ☎46-2130

東 吉田内科循環器科医院 (大東町大原) ☎71-2131

[歯科] くまがい歯科クリニック (千厩町千厩) ☎53-3113

* 休日歯科の診療時間は9:00 ~ 12:00です

日	医療機関	日	医療機関
30 ⑥	[登米] おたおたにクリニック (中田町石森) ☎35-1161	31 ⑤	[登米] しのはらクリニック (米山町西野) ☎23-7387
	[登米] 大坂医院 (中田町石森) ☎34-6625		[登米] 佐藤医院 (南方町畑岡下) ☎58-2058
	[栗原] 佐藤内科小児科医院 (築館伊豆) ☎22-3205		[栗原] 沢辺中央医院 (金成沢辺) ☎42-1171
	[栗原] 栗原市立高清水診療所 (高清水桜丁) ☎58-2020		[栗原] まるき内科クリニック (志波姫) ☎24-8073

* 登米市 (市外局番0220)、栗原市 (市外局番0228) の当番医は、医療機関により一部診療時間が異なります
* 豊里病院 (豊里) の市外局番は0225

12

December 2021
Ichinoseki City
Health Calendar

いちのせき けんこう カレンダー

+夜間

夜間救急当番医

●診療時間…18:00~20:00

+休日

休日当番医

●診療時間…9:00~17:00

①当番医は変更になることがあります。電話で確認してから受診してください。当番医の確認は市役所 (☎21-2111) でもできます。

②保険証とお薬手帳を持参し、受診してください

夜間子ども 救急相談電話

子供の病気への対応や応急措置などを看護師に相談できる窓口です。年中無休で応じます。

●受け付け…19:00~23:00

☎019-605-9000

または☎#8000

日 Sun

月 Mon

火 Tue

水 Wed

⊕ 気仙沼市・南三陸町の休日当番医

日	医療機関	日	医療機関
5 ⑤	佐藤徹内科クリニック (南三陸町志津川) ☎47-1175	26 ⑤	三条小児科医院 (田中前) ☎23-0088
12 ⑤	齋藤外科クリニック (東新城) ☎22-7260	31 ⑤	すがわら内科クリニック (松崎萱) ☎25-8825
19 ⑤	気仙沼市立本吉病院 (本吉町) ☎42-2621	*気仙沼市・南三陸町(市外局番0226) の当番医は、医療機関により一部診療 時間が異なります	

1

- 西 岩手クリニック一関
(中里) ☎21-5111
- 東 かわさきファミリークリニック
(川崎町薄衣) ☎43-3770

5

- 西 [内科] 小野寺内科循環器科(未広) ☎23-5600
- [外科] 菊池耳鼻咽喉科皮膚科(山目) ☎26-2230
- 東 かわさきファミリークリニック
(川崎町薄衣) ☎43-3770

6

- 西 中野内科循環器科クリニック(山目) ☎33-2311
- 東 室根診療所
(室根町折壁) ☎64-2127

7

- 西 誠信堂医院(小児科)
(花泉町涌津) ☎82-3434
- 東 たかがね内科泌尿器科クリニック
(千厩町千厩) ☎51-1377

8

- 西 菅原内科循環器科医院
(花泉町涌津) ☎82-5528
- 東 菅野内科医院
(大東町摺沢) ☎75-2772

12

- 西 [内科] 西城病院
(八幡町) ☎23-3636
- [外科] かげやまクリニック
(西沢) ☎26-1026
- 東 千厩ひかりクリニック
(千厩町千厩) ☎51-1156

13

- 西 ひらいずみ内科クリニック
(平泉町平泉) ☎34-1133
- 東 菜の花クリニック千厩
(千厩町千厩) ☎34-7787

14

- 西 阿部内科クリニック
(竹山町) ☎23-2918
- 東 県立大東病院
(大東町大原) ☎72-2121

15

- 西 佐藤循環器内科医院
(山目町) ☎23-9678
- 東 かわさきファミリークリニック
(川崎町薄衣) ☎43-3770

19

- 西 [内科] 蓬田内科医院
(花泉町涌津) ☎36-3336
- [外科] こいわ耳鼻咽喉科・アレルギー科クリニック
(山目) ☎33-2117
- 東 藤沢病院
(藤沢町藤沢) ☎63-5211

20

- 西 一関中央クリニック
(中央町) ☎21-1222
- 東 谷藤内科医院
(千厩町千厩) ☎51-3355

21

- 西 かとうこどもクリニック
(山目) ☎33-2211
- 東 猿沢診療所
(大東町猿沢) ☎76-2020

22

- 西 及川内科胃腸科クリニック
(鳴神) ☎31-3131
- 東 吉田内科循環器科医院
(大東町大原) ☎71-2131

26

- 西 [内科] 阿部内科クリニック
(竹山町) ☎23-2918
- [外科] 菅原整形外科クリニック
(銅谷町) ☎23-0501
- 東 たかがね内科泌尿器科クリニック
(千厩町千厩) ☎51-1377

27

- 西 桂島医院
(駅前) ☎21-8883
- 東 阿部医院
(東山町長坂) ☎47-3898

28

- 西 西城医院
(舞川) ☎28-2393
- 東 県立大東病院
(大東町大原) ☎72-2121

29

- 夜間当番医は
ありません
- 西 休日当番医はありません
- 東 室根診療所
(室根町折壁) ☎64-2127

⊕ 登米市・栗原市の休日当番医

日	医療機関	日	医療機関	日	医療機関	日	医療機関
	[登米] 登米市立豊里病院 (豊里町土手下) ☎76-2023	12 ⑤	[栗原] たまがけ医院 (一迫真坂) ☎52-5115	19 ⑤	[栗原] 石橋病院 (若柳字川北) ☎32-2583		[登米] 千葉医院 (迫町佐沼) ☎22-3725
5 ⑤	[栗原] 宮城島クリニック (一迫真坂) ☎52-2881		[栗原] くりこまクリニック (栗駒岩ヶ崎) ☎45-2128		[登米] 菅原内科クリニック (迫町佐沼) ☎22-0888		[登米] 新田診療所 (迫町新田) ☎28-3398
	[栗原] せみねの丘クリニック (瀬峰根岸) ☎38-4133	19 ⑤	[登米] 二瓶内科胃腸科医院 (迫町佐沼) ☎22-6508	26 ⑤	[栗原] 達内科 (築館薬師) ☎22-2655	29 ⑤	[栗原] 佐藤外科医院 (築館伊豆) ☎22-2661
12 ⑤	[登米] 佐幸医院 (迫町佐沼) ☎22-7003		[栗原] 伊礼整形外科 (築館高田) ☎22-0066		[栗原] 若柳消化器内科 (若柳字川北) ☎32-2316		[栗原] 阿部内科医院 (若柳字川北) ☎32-6929

■ **両親学級(すいせんコース)**
◇日時・内容：①1月7日(金)9時30分～13時・保健師・栄養士講話、試食など②1月22日(土)9時30分～11時50分・助産師講話、沐浴実習、妊婦シミュレーター体験 *受け付けは11月9時15分まで◇場所：一関保健センター◇費用：無料◇対象・定員・申し込み：市内在住の妊婦夫や家族・先着12組・12月22日(土)まで
④子育て支援課(一関保健) ☎25409

■ **すこやか幼児教室**
◇日時：1月6日(土)9時15分～12時(受け付け9時)◇内容：栄養士・保健師の講話、試食など◇場所：一関保健センター◇対象：おおむね10カ月から1歳6カ月の子どもと保護者◇定員・申し込み：先着12組・12月21日(火)まで
④子育て支援課(一関保健) ☎25409



元気のひみつ Voice
Satoshi Sato
佐藤智さん
室根町折壁 77歳

できる範囲で地域に貢献したい

中学校を卒業後、建築業の道に進み、27歳で独立して工務店を設立。以来40年にわたって住宅建築、リフォーム業などを営み、地域住民の居住環境向上の手伝いをしました。

現役を退いた今は庭木の剪定や山野草を育て、仲間と楽しんでます。郷土芸能の南流太鼓は設立当初からのメンバーで、伝承活動にも取り組んでいます。

「その日その日を楽しく過ごしたい」佐藤さんは、毎週スポーツ吹き矢を楽しみ、野菜作りも行っています。農業機械は使わず、スコップやくわで耕し、買い物も体力作りのために歩いて出掛けています。

むろね樹楽会の会長を務め、仲間と共に「できる範囲で地域に貢献していきたい」と毎年年末には町内の公共施設や福祉施設などに無償で門松を提供しています。

12月1日は世界エイズデー
世界エイズデーとは、WHO(世界保健機関)が世界的レベルでのHIV・エイズのまん延防止とHIV感染者・エイズ患者に対する差別・偏見の解消を目的として定めたものです。日本でも、12月1日を中心にHIV・エイズに関する正しい知識などの啓発活動が全国で実施されています。

HIV検査について
一関保健所では、HIV検査を毎月第2水曜日に**匿名・無料**で実施しています。他の検査(梅毒、性器クラミジア、ウイルス性肝炎)も同時に受けられます。感染の心配がある人は受検してください。申し込み方法など、詳しくは**p13「保健所の12・1月の検査など」**で確認してください。
*人数に限りがありますので、早めに申し込んでください

■ **1月のふれあい会**

こころの病を抱えた人が、交流を通して社会参加を目指します。

事業名	日	場所	時間	費用	申込期限
一関ふれあい会	7(金)	一関市民センター	9:30～15:30	無料	2日前まで
花泉ふれあい会	24(月)	花泉支所	10:00～12:00		不要
大東・東山ダイケア	21(金)	大東保健センター			17日(月)
千厩ふれあい会	28(金)	千厩保健センター			21日(金)
てんとう虫教室	11(火) 25(火)	川崎市民センター	10:00～15:00	50円	不要
ダイケアすみれの会	17(月)	藤沢保健センター		無料	13日(土)

④健康づくり課(保健センター内)または各支所保健福祉課

健康 コラム **生活習慣病の予防のために**

40歳から74歳の人を対象に実施している特定健診では、血液・尿検査や血圧測定などで、自分の血管の動脈硬化の進行度を知ることができます。動脈硬化が要因となる脳卒中や心筋梗塞を予防するため、高血圧症などの生活習慣病で治療中の人も、一年に一度の特定健診を受診しましょう。



■ **50人未満の小規模事業所が対象の健康相談**

◇日時・場所…①12月2日・一関商工会議所千厩支所②12月9日・16日・23日・一関市医師会事務所 *いずれも(土)、時間は13:00～15:00

④一関地域産業保健センター ☎235110 / FAX239955

12月の4歳5歳歯科健康診査

市内の契約歯科医療機関で受診してください。体調不良などで12月中に受診できない場合は下記へ連絡してください。

○ **12月の対象者**

健診名	対象
4歳歯科健診	平成29年6月生まれ
5歳歯科健診	平成28年6月生まれ

④子育て支援課(一関保健センター内)

12月のこころの健康相談(無料)

公認心理師が無料で相談に応じます。

日	場所	時間	定員
13(月)	大東保健センター	10:00～12:00	2
20(月)	室根支所保健福祉課	10:00～12:00	2

④健康づくり課(一関保健センター内) または各支所保健福祉課

12月の献血カレンダー (ポイント対象)

日	場所	時間
2(土)	一関地区合同庁舎	9:30～12:00
	神文ストア 萩荘バイパス店	13:30～16:30
3(日)	一関市役所大東支所	9:30～12:00
	クボホームセンター 大東店	14:00～16:30
11(土)	イオン一関店★	10:00～12:00
		13:30～16:30
24(金)	一関保健センター★	9:30～11:30
26(日)	イオンスーパーセンター一関店	10:00～12:00
		13:30～16:30

★クリスマス献血キャンペーンの対象会場 *天候などにより、時間や場所が変更になる場合があります

④健康づくり課(一関保健センター内)



重ねた歳月、刻んだ年輪

百年目の寿

大正・昭和・平成・令和一。

4つの時代を駆け抜け、歩んできた1世紀の軌跡。

それぞれが紡いできた100年の物語。

100歳の誕生日を迎えた4人を紹介します。



村上チヤ子さん (むらかみ・ちやこ)



大東町摺沢
大正10年11月7日生まれ

25歳で彌さんと結婚。修理工場の経営を支え、子供5人を育て、孫が7人、ひ孫が6人います。

家族と工場住み込みの従業員を含め18人の食事を用意。家事のほかに依頼を受けて縫い物もして

いました。毎日の畑仕事のほか洗濯、掃除、調理と家事全般をこなしています。

「周囲の人たちから助けてもらい楽しく過ごすこと」が長寿の秘けつと元気に話しました。

皆川公男さん (みなかわ・きみお)



藤沢町砂子田
大正10年10月18日生まれ

26歳で美代子さんと結婚。教諭を2年勤め、終戦後は農業を営みながら町議会議員、民生児童委員など多くの要職を務めました。子供3人を育て、孫が7人、ひ孫が5人います。

読書好きの公男さん。日課は新聞をくまなく読むことです。息子夫婦と穏やかに暮らしています。

長寿の秘けつは「生きようと前向きに意識すること。何事も気力が大事」と元気に話しました。

小山ツヤ子さん (おやま・つやこ)



室根町折壁
大正10年11月17日生まれ

27歳で武三さんと結婚。子供2人を育て、孫が3人、ひ孫が5人います。

室根に産院を開業、子供の多い時代には部屋にはいつも2、3組の母子がいて、お産から食事の世話までしていました。70歳

前には退きましたが、「ツヤ子産婆さん」と親しまれ千厩病院でも出産を手伝いました。

何でも食べるツヤ子さんは、世話好きで面倒見が良く、ゲートボールと旅行を楽しみました。

及川より子さん (おいかわ・よりこ)



東山町長坂
大正10年10月31日生まれ

忠一さんと結婚し、子供2人を育て、孫が6人、ひ孫が9人います。

修業で取得した和裁、洋裁の技術を生かして教室を開いて教え、依頼を受けて仕立てもしました。

手先が器用なより子さ

んの趣味は編み物で、地域の人たちとゲートボールも楽しみました。

同居する長男の正二さんは「大病を患ったが乗り越えてきた。一生懸命育ててもらい感謝している」と話しました。

—岩手で叶える和の結婚式—

和婚

フォトウェディング

相談会開催中

■世界遺産挙式プラン ■神社挙式プラン ■各種フォト結婚式プラン ■会食プラン etc...

ブライダルサロン 七福人 ☎0120-188-500

岩手県奥州市水沢佐倉河字慶徳 44-1 10:00-17:00 (定休日/水・木)

お問合せはこちら

ひな人形に新たな命吹き込む

オンラインで福よせ雛づくり講座

福よせ雛づくり講座は千厩まちづくり協議会と千厩ひなまつり実行委員会の共催で11月2日、千厩町千厩の千厩市民センターで開かれました。参加者は家庭で眠っているひな人形を生まれ変わらせようと、工夫を凝らしながら新たな命を吹き込んでいました。

発案者で講師の吉野孝子さん(名古屋市)とオンラインで結び「千厩と言えば馬。これをテーマにしてみても」といったアドバイスを受け、より活動的なひな人形を作りました。

同町下木六の村上洋子さん(79)は「手仕事は楽しく、自分なりの人形に仕上げたい」と笑顔で手を動かしました。



3団体が練習の成果を堂々披露

第23回一関地方伝承芸能継承交流会開催

第23回一関地方伝承芸能継承交流会(舞川市民センター主催)は11月13日、舞川の一関文化伝承館で開かれ、伝統芸能の継承に取り組んでいる3団体が日ごろの練習成果を発表しました。

民俗芸能の継承を目的に2008年度から始まり、2年ぶりに開催した同日は舞川中学校が行山流鹿子躍「三人舞」、花泉小学校鶏舞教室が「鶏舞」、舞川の蓬田神楽が「くずし舞」を披露しました。

三人舞の中立を務めた舞川中3年の小野寺陽煌君は「4回目で楽しく舞えた。芸能を守っていく」と力強く話しました。

多彩なイベントに大勢来場

藤沢地域産業福祉文化祭にぎわう

明日を築く藤沢地域産業福祉文化祭(実行委主催)は10月30、31の両日、藤沢町藤沢の藤沢市民センターと藤沢文化センターで開かれ、大勢の来場者でにぎわいました。

藤沢地域文化祭、農業まつり、商工物産まつり、社協福祉交流まつり、消防フェスタin藤沢、ダムカレー試食会、藤沢図書館まつりを同時開催。作品展示、ステージ発表、講演会、農産物販売や農産物品評会などを繰り広げました。

一関商工会議所藤沢支部長の佐藤道宏さん(44)は「ゆっくり楽しんでもらった」と久しぶりのにぎわいを喜びました。



野菜、花など求め家族連れでにぎわう

秋の収穫祭IN花泉で農産物販売

秋の収穫祭IN花泉(いちのせきニューツーリズム協議会主催)は11月3日、花泉町涌津の市役所花泉支所駐車場で開かれ、花や野菜を買い求める人たちでにぎわいました。

新型コロナウイルス感染症拡大の影響で、市の農業祭が中止となり、出品予定だった農作物の販売機会をつくろうと、一関、花泉地域の生産者に声掛けして開催しました。

会場には、曲がりネギはじめサトイモなどの野菜、鉢植えの花や総菜などが並べられ、家族連れでにぎわいました。

同町花泉の三浦博明さん(68)は「ほしい物を1カ所で買ってうれしい」と満足の表情を浮かべました。

ILC NEWS

Let's bring the ILC to Tohoku

いちのせき
リニアコライダー通信

2021.12
vol.37



ピックアップニュース

▶ 一関工業高等学校で ILC出前授業



11月1日と22日一関工業高等学校において、盛岡広域振興局のILC解説普及員で岩手大学技術専門職員の藤崎聡美氏を講師に、ILCについて学ぶ出前授業を行いました。

授業では、高校生が先生役になり、小中学生に理科の授業を行うことを想定し、児童生徒への説明の仕方として、好奇心を刺激するため写真や図を使うことや、集中力を保つためにクイズなどを交えることなどのアドバイスを受けました。講義後にはパソコンを活用してスライドづくりに取り組みました。

今後、小中学生への授業の中でそれぞれのテーマに関連したILCのことについても伝えることとされています。

▶ ILCX2021開催

ILC準備研究所の設立に向けて活動を進めるILC国際推進チームは、10月26日から29日にかけて、ILCの物理実験に関するワークショップ (ILCX2021) をオンラインで開催しました。

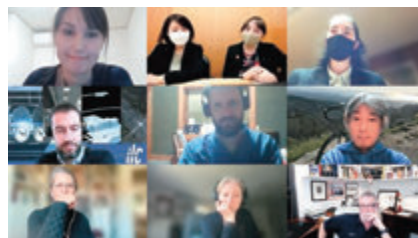

28日は、コミュニケーションセッションが開催され、世界の研究者や広報担当者に加え、地元の広報に携わる担当者もパネリストとして参加しました。当市からはベル・あいみ国際化推進員が参加。ILC実現に向けた取り組みの紹介のほか、ILCを国内外で多くの人に知ってもらうためのアイデアなどについて意見交換しました。

▶ 「宇宙×ILC」展示の開催について

創立120周年を迎えた国立天文台水沢と宇宙誕生の謎の解明に挑むILCがコラボレーションした「宇宙×ILC」の企画展示を11月27日から12月23日まで、東山図書館において開催しています。期間中は、ブラックホールをはじめとする天文学やILCに関する書籍・パネルの展示を行っていますので、ぜひ来館してください。

「いちのせきキッズサイエンス」参加者募集!!

次代を担う子供たちに科学に親しむきっかけを提供し、科学への興味・関心を持ってもらうため、親子で楽しめる科学体験イベントを開催します。



内容 ▶ 液体窒素を使ったサイエンスショーとペットボトル空気砲の工作

日時 ▶ 12月11日(土) ①10:30～12:00 ②14:00～15:30

場所 ▶ 東山地域交流センター大会議室 **費用** ▶ 無料

対象・定員 ▶ 小学生とその保護者・各回15組

申し込み ▶ 12月1日(水)から8日(水)までにインターネット専用フォーム
または本庁ILC推進課へ電話で(先着順)

いちのせきキッズサイエンス
申し込みフォーム

午前の部
(10:30～12:00)



<https://logoform.jp/f/9WK Ea>

午後の部
(14:00～15:30)



<https://logoform.jp/f/s3qWc>

専用ホームページ、
SNSで情報を発信中!

本庁 ILC 推進課 ☎218315

Facebook
Twitterでも発信中!



英語版ホームページを
リニューアルしました!
We've renewed our
ILC English HP!





市民の ひろば

笑顔で
You have a great smile.
Good!

I-STYLE
SQUARE

北澤茜さん

35歳 藤沢町大籠 きたざわ・あかね

夢実現の手伝いを続けていきます

千厩高校を卒業後、父親が自宅に構える奥州おおかこやまづいこうがま大籠焼瑞衛窯で陶芸の道に進み、作品作りに励んでいました。

平成29年の夏から特別養護老人ホーム光栄荘ふじさわデイサービスセンターで介護福祉士として利用者との触れ合いを深めています。人との出会いをきっかけに自信を取り戻す利用者を見ている茜さんは「介護福祉士はいろいろな人の支えになれる仕事で、人間はいくつになっても夢をかなえられることを学んでいる」と、利用者に寄り添い夢を実現する手伝いをしながら一緒に歩いていく意欲を見せています。

休日は水彩画を描き洋裁を楽しんでいます。

- 好きな色 淡い色
- 好きな食べ物 めん類
- 好きな場所 大籠の山
- 好きな人のタイプ 気の合う人

キッズ写真館

Kids Photo Studio

木村真紘くん (一関)



きむら・まいと

平成29年4月26日生まれ

【パパ】順久さん

【ママ】智子さん

【2人からのメッセージ】

一緒に楽しいことをたくさん探して、大好きをいっぱい見つけよう!

小野寺珠莉那ちゃん (藤沢)



おのでら・しゆりな

平成30年8月31日生まれ

【パパ】公寿さん

【ママ】美和さん

【2人からのメッセージ】

お姉さんになりましたね。これからも元気ですくすくと育ってね。

渡辺耀くん (一関)



わたなべ・よう

令和2年2月14日生まれ

【パパ】慧さん

【ママ】乃亜さん

【2人からのメッセージ】

光り輝くこれからの人生に向かって明るく元気に羽ばたいてね!



小学校入学前の子供たちの
写真を募集しています

①最近撮影した写真(携帯画像などのデータ)②氏名(ふりがな)・性別③住所④生年月日⑤電話番号⑥父母の氏名⑦お子さんへのメッセージ(30字程度)を記入して応募してください。
<応募先>〒021-8501 本庁広聴広報課/
電子メール kouhou@city.ichinoseki.iwate.jp





うちの学校自慢
We are proud of our school.

市内の高等学校、特別支援学校、高専・大学、専修学校の
さまざまな活動などを紹介します。



岩手県立一関第二高等学校

〒021-0041 一関市赤荻字野中23番地1号 / ☎ 2242
創立：1907年 / 生徒数：592人



本校は、明治40年に創立され今年で115年目を迎えました。平成16年に一関農業高校と統合し、総合学科高校として18年目となります。今年592人の生徒が「自主の心・意志の力・創造の意欲」の校訓の下、元気に学んでいます。

総合学科では、1年次に「産業社会と人間」という科目を通じて、社会と自分のあり方について深く考え、自分の進路に結びつく系列と勉強する科目を自ら選択します。2年次からは、文系への進学を主とする人文系列、理系・医療

系への進学が多い自然系列、高度な資格を取得し就職する生徒の多いビジネス系列、農業や家庭の専門科目を多く学ぶ環境・生活系列、そして福祉教養科からの伝統を受け継ぐ福祉系列に分かれて学習に励んでいます。

運動部や文化部共に活発な活動をしていて、特にフェンシング部は毎年のようにインターハイに出場しています。吹奏楽部や音楽部も東北大会の常連です。

自分の個性を発揮できる総合学科高校、それが一関二高です。



福祉系列実習



フェンシング部試合

ふれーふれークラブ!

Our club is doing its best.



川崎中女子バドミントン部

顧問：三戸真文、村上勝博 / 部長：千葉葵 / キャプテン：伊藤穂乃花 / 部員：女子8人

私たち女子バドミントン部は、少ない人数の中、県大会出場という目標を掲げて日々の練習に取り組んでいます。

毎週2回、朝に体力トレーニングとして校舎裏の坂を走っています。また、スポーツ少年団の活動にも参加し、地域の人たちから指導を受けています。

ほとんどの部員がバドミントン

未経験で入部しますが、コーチや顧問の先生たちの指導の下、サーブ、レシーブ、スマッシュやネット際のプレーなどが上達するように力を合わせて頑張っています。

また、男子バドミントン部とも連携して練習し、男女とも県大会出場という目標を達成できるように頑張っています。(取材日：10月29日)

文・キャプテン 伊藤穂乃花(2年)

Anniversary Newspaper

アニバーサリー新聞

※紙面はイメージです

結婚の記念に、
お子様誕生の記念、
長寿のお知らせに!
あなただけのオリジナル新聞は
いかがですか?

A3 サイズ

A3プリント	オプション
10枚まで 22,000円 (税込)	送料別途
30枚まで 49,500円 (税込)	50枚以降の追加印刷 1枚ごとに 220円 (税込)
50枚まで 55,000円 (税込)	ラミネート加工 (1枚あたり) 880円 (税込)

制作・印刷に2~4週間前後お時間をいただきます。
余裕を持ってのお申し込みをお願いします。

お申し込み・お問い合わせ 受付時間
岩手日日新聞社 デジタル編集部 ①~⑥
☎ 0191-21-8571 9:00~17:00
一関市東台14-37 ⑦ 休み

お知らせ

INFORMATION

催し

千原高等技術専門学校 一日体験入学

県内の高校1、2年生を対象に1日体験入学を行います。

◇日時：令和4年1月8日(土)9時30分～12時◇場所：千原高等技術専門学校◇費用：無料◇定員：16人程度◇申し込み：12月10日(金)まで
 ①千原高等技術専門学校 ☎ 2125

第72回一関文化祭 舞踊まつり21

◇日時：12月12日(日)10時30分～
 第50回一関民謡と民舞踊のついで
 ◇日時：12月26日(日)10時～

《共通事項》
 ◇場所：一関文化センター◇費用：千円 *当日1300円

①一関文化祭実行委員会 ☎ 2121

春休み親子のコンサート

「音楽の絵本 con・brio」
 ◇日時：令和4年3月26日(土)13時

市営住宅等の入居案内

(12月募集分) *11月17日現在

番号	募集する住宅
1	宮沢アパート1-122号 ①2階②3DK③15,500～23,100円
2	中田住宅313号 ①2階建②3DK③15,500～23,100円
3	小沢アパート2-246号 ①4階②3DK③25,200～37,600円
4	三反田アパート3-315号 ①2階②3DK③17,100～25,000円
5	大明神団地17号 ①2階建②3DK③22,500～33,600円
6	大明神団地35、39号 ①1階②3DK③23,700～35,200円
7	山谷住宅13号 ①2階建②3DK③24,700～36,800円
8	山谷住宅34号 ①1階②2DK③16,300～24,200円
9	松川住宅2、14、21号 ①1階②3DK③17,500～26,100円
10	松川住宅6、31号 ①1階②3DK③17,900～26,700円
11	松川特定公共賃貸住宅43号 ①1階②3DK③40,000円
12	松川特定公共賃貸住宅48号 ①2階建②3DK③45,000円
13	新館前特定公共賃貸住宅9号 ①1階②3K③45,000円
14	梅が岡住宅17号 ①1階②2LDK③16,700～22,400円

抽選制です。抽選日や入居資格など、詳しくは問い合わせください。
 ◇募集期間…(12月募集分)12月1日(水)～10日(金)
 ①本庁都市整備課 ☎ 218541

10月のごみ排出量

家庭系可燃ごみの排出量 ()は前年比

	計	1,629.64トﾝ	(-70.85トﾝ)
市全体	一関	1,049.34トﾝ	(-47.78トﾝ)
	大東	580.30トﾝ	(-23.07トﾝ)
一人当たり		14.54kg	(-0.39kg)

骨寺村の正月飾り

本寺の稲わらを使って正月飾りを作ります。
 ◇日時：12月26日(日)9時30分～15時30分◇集合場所：①9時30分、市役所本庁職員駐車場②9時40分JR一関駅西口◇場所：骨寺村荘園休憩所(古曲田家)◇費用：1800円(昼食代など)◇定員：15人◇申し込み：12月23日(木)まで
 ①骨寺村荘園交流館 ☎ 5022

くるみん取得とワークライフバランスを考えるセミナー

岩手労働局の職員から「くるみん認定」の制度案内、取得方法やメリットなどを学びます。
 ◇日時：12月8日(水)10時～12時◇場所：一関保健センター栄養指導室◇対象：市内企業等の管理者または労務担当者など◇定員：20人(1社あたり1人)◇申し込み：12月3日(金)まで
 ①本庁工業労政課 ☎ 8461

一関職業訓練協会の研修

いずれも場所は一関職業訓練センターです。
 ①介護職員初任者研修
 ◇期日：12月15日(水)～令和4年3月16日(水) *毎④(変更の場合あり)
 ◇費用：7万9800円◇定員：15人◇申し込み：12月8日(水)まで
 ②門松講習
 ◇期日：12月16日(木)、17日(金)◇定員：10人◇申し込み：12月9日(木)まで
 ③一関職業訓練協会 ☎ 7030

講座

第50回元旦マラソン

一関文化センターから毛越寺(平泉町)まで約9kmを走ります。
 ◇日時：令和4年1月1日(土)9時30分受け付け開始◇場所：一関文化センター前広場◇費用：千円 *温泉入浴料、保険料含む◇対象：中学生以上◇申し込み：12月28日(火)まで *当日参加可
 ①一関楽走会(齋藤) ☎ 08082131136

ふれあおう！ロボコンと5インチゲージ2021

一関高等によるロボット実演と5インチゲージ乗車・運転体験や3Dプリンターの実演をします。
 ◇日時：12月19日(日)10時～14時◇場所：なのはなプラザ◇費用：無料
 ①一関地区まちづくり推進協議会 ☎ 21148

岩手県南史談会 研究発表会

磐井郡の新発見の中世板碑、一関藩の幕末の藩政改革、藤沢町白澤神社のおためし神事について発表します。
 ◇日時：12月11日(土)10時～12時◇場所：一関文化センター◇費用：無料
 ①岩手県南史談会事務局(大島) ☎ 23741

羽子板飾りづくり

端切れを利用して羽子板飾りを作ります。
 ◇日時：12月16日(水)9時30分～12時◇場所：一関清掃センター◇費用：無料◇対象：市内または平泉町に在住する人◇定員：先着16人
 ①一関清掃センター ☎ 21157

子どもの居場所づくり研修会

子ども食堂を始めた人、協力したい人などを対象に情報提供します。詳しくは市ホームページを確認してください。
 ◇日時：12月20日(日)14時～15時30分◇場所：一関保健センター◇費用：無料◇申し込み：12月15日(水)まで
 ①本庁子育て支援課 ☎ 21172

もちつき体験と雪あそび

◇日時：令和4年1月15日(土)9時30分～14時30分◇場所：骨寺村荘園交流館 古曲田家◇費用：500円(昼食代)◇対象：市内の小学生◇定員：先着18人◇持ち物：手袋、帽子、長靴、飲み物、ハンカチ、タオル、マスク◇申し込み：12月14日(火)9時～電話で
 ①山目市民センター ☎ 2104

介護職員初任者研修

◇期日：12月15日(水)～令和4年3月16日(水) *毎④(変更の場合あり)
 ◇費用：7万9800円◇定員：15人◇申し込み：12月8日(水)まで
 ①介護職員初任者研修センター

門松講習

◇期日：12月16日(木)、17日(金)◇定員：10人◇申し込み：12月9日(木)まで
 ①一関職業訓練協会 ☎ 7030

●9月号3ページに掲載の新宮市特産品プレゼントクイズの答え…(7)(8)の木でした。当選者には特産品を発送済みです。ご応募ありがとうございました。●本庁交流推進課☎218194

東磐職業訓練協会の研修

2級建築士受験準備講習会(学科) 構造・施工コース
◇期日：12月15日(水)～令和4年3月23日(水)(計8回)◇場所：両磐地域職業訓練センター◇定員：7人◇申し込み：12月8日(水)まで

東磐職業訓練協会☎2879

お正月の生け花講座

◇日時：12月28日(水)10時～12時
◇場所：市女性センター◇費用：3500円◇対象：市内に在住または勤務している女性◇定員：10人◇申し込み：12月1日(水)12時30分～電話申し込み後に費用を添えて来館
関市女性センター☎2145

玄米ニギニギ体操

◇日時：令和4年1月12日(水)、19日(土)13時30分～14時30分◇場所：関が丘市民センター◇費用：無料
関が丘市民センター☎2150

シニアのパソコン入門講座

◇日時：12月15日(水)～令和4年2月9日(水)いずれも13時30分～15時30分◇場所：なのはなプラザ◇費用：千円(テキスト代別途)◇対象：おおむね55歳以上の人◇定員：先着10人◇申し込み：12月1日(水)9時30分～
シニア活動プラザ☎8118

12月1日から受け付け開始 初心者のためのスポーツ教室

①スポーツウエルネス吹矢教室(二関)
◇日時：令和4年1月27日～2月24日の毎(水)19時～20時30分(全5回)◇場所：市総合体育館
②バウンドテニス教室(室根)
◇日時：令和4年1月27日～2月24日の毎(水)10時～12時(全5回)◇場所：室根体育館
◇費用：5000円◇対象：市内に

《共通事項》

◇費用：5000円◇対象：市内に

在住または勤務する人◇定員：各10人
市総合体育館☎3111

12月1日から受け付け開始 スポーツ教室

①すいすいスケート教室
◇日時：12月14日(水)、16日(金)、21日(水)、23日(金)18時30分～20時(全4回)◇場所：千厩アリーナ◇費用：5000円
②エアロビクス教室(二関)
◇日時：令和4年1月12日～3月16日(水)10時～11時30分 *2月16日、23日を除く全8回◇場所：市総合体育館◇費用：千円
◇対象：市内および平泉に在住または勤務する人◇定員：各20人
市総合体育館☎3111

《共通事項》

◇対象：市内および平泉に在住または勤務する人◇定員：各20人
市総合体育館☎3111

はじめてのスキー教室

◇日時：1月8日(土)、1月9日(日)
*いずれも時間は9時30分～13時◇対象：スキー未経験の小学生◇申し込み：12月8日(水)から電話で
チャレンジ！スキー教室
◇日時：1月15日(土)、1月16日(日)
*いずれも9時30分～13時◇対象：スキー初心者の小学生◇申し込み：12月15日(水)から電話で
《共通事項》
◇場所：祭時スノーランド◇定員：各回先着10人◇費用：10000円 *昼食代含む。スキーレンタル希望の人は別途レンタル代
関が丘のせき健康の森☎2020

新規栽培者向け説明会

農協がオススメする野菜、花きの栽培概要、収支説明や個別相談を行います。
◇日時：①12月5日(日)9時30分～11時30分②12月13日(日)15時30分～17時30分
場所：①JAいわて平泉一関中央支店②千厩農村環境改善センター
◇費用：無料◇対象：農業経営を考えている人や退職後に農業を始めた人など◇申し込み：不要
JAいわて平泉園芸課☎4003

一関勤労青少年ホーム短期講座

①アロマストーン作り講座
◇講師：千葉奈津さん◇日時：12月13日(日)19時～20時30分◇場所：一関勤労青少年ホーム◇費用：5000円◇定員：10人◇申し込み：12月6日(日)まで
②ほうじ茶ラテ講座
◇講師：常州園・佐藤泰洋さん◇日時：12月14日(水)19時～21時
◇場所：市女性センター◇費用：5000円◇定員：10人◇申し込み：12月10日(金)まで
③ロザフイ(紙で作るバラ)作り講座
◇講師：大野由紀子さん◇日時：12月16日(金)19時～21時◇場所：一関勤労青少年ホーム◇費用：15000円◇定員：10人◇申し込み：12月10日(金)まで
④手作りクリスマスケーキ講座
◇講師：山田和代さん◇日時：12月17日(土)19時～21時◇場所：市女性センター◇費用：5000円◇持ち物：エプロン、三角巾◇定員：10人◇

申し込み：12月16日(水)まで
《共通事項》
◇対象：市内に在住または勤務する36歳以下の人。定員に満たない場合はどなたでも参加可
一関勤労青少年ホーム☎2144

相談

「ビジネス」ビジネスサポート相談室

中小企業・小規模事業者の経営改善や販路開拓の相談、創業希望者が知りたい情報の提供など、経営に関するさまざまな悩みの相談に応じます。
◇日時：①12月1日(水)②15日(金)
*時間は10時～17時◇場所：なのはなプラザ◇費用：無料◇定員：各6組◇申し込み：各開催日の前週(金)までに左記へ
本庁商政課☎28412

行政相談

◇日時・場所：①12月2日(水)13時～16時・室根支所②12月3日(金)13時30分～16時・千厩農村労働福祉センター③12月3日(金)13時30分～15時・東山地域交流センター④12月7日(水)13時～16時・花泉支所⑤12月7日(水)13時30分～16時・大東コミュニティセンター⑥12月7日(水)13時30分～16時・川崎市民センター⑦12月10日(金)10時～12時・社協藤沢支所⑧12月16日(水)9時～12時・市役所本庁
本庁生活環境課☎28344

12月25日(土) 祭時スノーランドがオープン

【オープン初日はリフト無料】

オープン初日の12月25日(土)は、リフトを無料で利用できます。滑走できない場合は、最初の滑走可能日が無料になります。リフトの利用時間は、天候により変更する場合があります。

◇リフト利用時間…9:00～16:00

*オープン初日は10:00～16:00

【祭時スノーランドシーズン券の申し込みを受け付けます】

顔写真(縦45mm・横35mm・顔部分が頭頂からあごまで34mm程度)を持参してください。
◇申し込み…12月1日(水)～いちのせき健康の森または市役所本庁いきがいづくり課まで

【スキーこどもの日】

小学生以下の子供はリフトを無料で利用できます。

◇期日…令和4年1月1日(土)～3日(日)、9日(日)、10日(月)、16日(日)、23日(日)、30日(日)、2月6日(日)、11日(金)、13日(日)、20日(日)、23日(水)、27日(日)

◇申し込み…当日スキーセンターで

◇いちのせき健康の森☎2020

相談

無料法律相談(予約制)

【本庁】

◇日時：担当弁護士：12月2日・佐藤一博氏／9日・赤津聡氏／16日・小原恒之氏／23日・北村宏洋氏 *いずれも④10時～15時◇場所：市役所本庁◇予約：11月26日⑤～前日15時まで(先着順)

【千厩】 *信用生協主催

◇日時・場所：12月9日④10時～13時◇場所：千厩支所◇予約：前日15時まで(先着順)

④市消費生活センター(本庁生活環境課内) ☎②18342

信用生協による 融資相談会(予約制)

【信用生協の多重債務整理・消費者救済資金融資相談】

◇日時・場所：①12月9日④10時～13時・千厩支所②12月18日④10時～13時・市役所本庁③12月1日、8日、15日、22日・市社会福祉協議会 *いずれも④9時～17時◇予約：前日15時まで

④市消費生活センター ☎②8342、③信用生協北上事務所 ☎0120・101・612

交通事故相談

【交通事故相談 相談員による】

◇日時：12月7日④13時～15時◇場所：市役所本庁◇予約：前日17時まで

④市消費生活センター ☎②8342

年末生活支援特設相談

収入が減少するなど、生活上の不安が生じている世帯などを対象に、特設相談窓口を開設します。

◇日時・場所：①12月18日④10時～15時・千厩農村労働福祉センター

【開設窓口】①生活保護相談②生活困窮者自立相談支援相談③生活福祉資金貸付相談④心配ごと相談

②12月25日④10時～15時・市総合福祉センター【開設窓口】①弁護士相談②就労相談③多重債務相談④生活保護相談⑤家庭児童相談⑥生活困窮者自立相談支援相談⑦生活福祉資金貸付相談⑧心配ごと相談

④市社会福祉協議会 ☎③6020

心配ごと相談所

【通常相談】◇日時：12月2日、9日、16日、23日 *いずれも④10時～15時◇場所：市総合福祉センター

【移動相談(要予約)】◇日時：12月10日④10時～15時◇場所：花泉総合福祉センター、大東保健センター、千厩農村労働福祉センター、社協藤沢支部

④市社会福祉協議会 ☎③6020、花泉支部 ☎②4002、大東支部 ☎⑦1177、千厩支部 ☎③2885、藤沢支部 ☎③5122

女性のための相談事業

◇日時：12月13日④、22日④ *いずれも10時～16時◇場所：市女性センター◇対象：市内に在住する女性◇申し込み：電話などで事前に

④市女性センター ☎②2145

借金の整理などの相談(予約制)

【多重債務者等弁護士無料相談】

◇日時・場所：①12月14日④・市役所本庁②12月22日④・千厩支所 *いずれも10時～15時◇予約：前日17時まで(先着順)

④市消費生活センター(本庁生活環境課内) ☎②8342

消費生活相談員による消費者トラブル相談(予約制 先着順)

【消費生活巡回相談】

◇日時：12月21日④10時～12時◇場所：東山地域交流センター◇予約：前日17時まで◇内容：売買契約トラブルなど

④市消費生活センター ☎②18342

お知らせ

光ファイバ整備工事の進捗状況

市内全域で行っている光ファイバーの整備工事について、10月末現在の進捗状況をお知らせします。

◇工事の進捗状況：整備予定区域のうち46%完了 *光ブロードバンドサービスの利用は、市内全域の工事が完了したあと、サービス提供事業者に申し込みが必要。サービス開始は令和4年4月以降となる予定。整備にかかる詳しい内容は本紙5月号を確認してください

④本庁総務課 ☎②18633

再生品抽選販売を行います

抽選会は行いません。

◇受付期間：12月1日④～21日④

に来館して申し込み *電話不可。④⑤を除く。平日8時30分～16時30分④8時30分～11時30分◇場所：一関清掃センター◇対象：市内または平泉町に在住の小学生以上の人で令和4年1月1日④までに受け取れる人◇抽選結果連絡：12月24日④

④一関清掃センター ☎②2157

年末(冬休)フードパントリー事業

生活に困っているひとり親世帯を対象に食料を配布します。困りごとの相談にも応じます。

◇日時：①12月18日④10時～16時②25日④10時～16時◇場所：①千厩農村労働福祉センター②市総合福祉センター◇対象：ひとり親世帯◇申し込み：12月1日④～12月15日④まで②22日④まで、市社会福祉協議会ホームページで

④市社会福祉協議会 ☎③6020

農業用廃プラスチックを回収します

回収には委任状の提出が必要で、委任状はJAいわて平泉各営農経済センター、市役所農政課または各支所産業建設課で配布しています。

◇回収対象：ポリエチレン、塩化ビニール、その他プラスチック◇日時：①12月4日④9時～15時②12月8日④9時～15時◇場所：①JAいわて平泉一関営農経済センター、同花泉営農経済センター②JAいわて平泉東部園芸センター、同南部園芸センター④JAいわて平泉営農振興課 ☎④4001

一関のもち食文化 ⑤

もちに始まり

もちに終わる



一関のもち食文化は、人々の暮らしとともに大切に受け継がれてきました。

年間行事とこれにまつわるもちをまとめた「もち暦」によると、お正月の鏡餅や春彼岸の牡丹餅といった季節の節目のほかにも、5月の田植えが終わった後の「さなぶり」や10月の稲刈り後の「お刈り上げ」などには、盛大に餅をついて振る舞い、作業の

無事を感謝し人々をねぎらったといわれており、餅をつく日は年間で60日以上あったとされています。

人生の節目にも、もちが登場します。1歳の誕生日には「一生食に困らぬように、丈夫に過ごせるように」と願い、1升の餅を背負わせ(一升もち・立ったらもち)、結婚式では客人をもち本膳でもてなしました。

就職支援情報



市内には魅力ある働く場がたくさんあります。また、さまざまな職種の事業所があり、これらの事業所から多くの求人が出されています。

市では、地域内への就職を支援促進するため、ハローワークで取り扱う教育訓練給付制度と、市の就職情報提供サービスについて紹介します。

教育訓練給付金の制度を利用して、スキルアップしましょう！

教育訓練給付制度とは、働く人の主体的な能力開発やキャリア形成を支援し、雇用の安定と就職の促進を図ることを目的として、厚生労働大臣が指定する教育訓練を修了した際に、受講費用の一部が支給されるものです。

●給付金の対象となる教育訓練

【専門実践教育訓練】特に労働者の中長期的キャリア形成に資する教育訓練が対象です。受講費用の50%（年間上限40万円）が訓練受講中6カ月ごとに支給されます。

資格取得などをして、かつ訓練修了後1年以内に雇用保険の被保険者として雇用された場合は、受講費用の20%（年間上限16万円）が追加で支給されます。

【特定一般教育訓練】特に労働者の速やかな再就職および早期のキャリア形成に資する教育訓練が対象です。受講費用の40%（上限20万円）が訓練修了後に支給されます。

【一般教育訓練】その他の雇用の安定・就職に資する教育訓練が対象です。受講費用の20%（上限10万円）が訓練修了後に支給されます。

*詳しくは、厚生労働省のホームページで確認してください

☎ ハローワーク一関 ☎ 4135



9月の月間有効求人数

(ハローワーク一関管内：一関市・平泉町)

2594人 *ハローワーク一関調べ

(フルタイム：1887人 パート：707人)

《詳しい求人情報はこちら》

ハローワークインターネットサービス



*勤務地域を一関市で絞り込み検索ができます

●市の「就職情報提供サービス」登録者募集

市内に立地する事業所は5,000社を超え、その中でも従業員の多い製造業の立地は400社を超え、市内には多くの働く場所があります。

市では、地元を離れ進学している学生や市外で就職している人などの皆さんに、市で主催するオンライン形式の就職ガイダンス・相談会の開催、一関市内の企業情報やUIJターンに関する情報をメールで届けています。

この機会に「就職情報提供サービス」に登録してください。

☎ 本庁工業労政課 ☎ 8461



企業紹介

☎ 本庁工業労政課 ☎ 8451

今日があり明日がありそして未来をつくる。

とうり 東里工業株式会社

東里工業(株)は、2001年の創業以来、精密板金加工、レーザー加工、製缶加工、試作品製作や産業用機械の設計製作などを手掛け、開発設計から試作・量産まで一貫して受注生産に対応しています。創業20周年にあわせ、今年8月には新規事業の拠点として拡張した新工場が完成しました。

さらに、地域貢献の一環として、異分野である化粧品の製造・販売にも進出しました。18年に製作した衝撃波を利用して漆の木の枝葉から漆の抽出を行う機器の活用方法を



模索する中で、市内で自生するクロモジから精油を抽出することに成功。この精油を使い、藤沢町にある(株)マーナーコスメチックスよりこま高原藤沢事業所と共同開発した化粧水と保湿クリームを4月から販売を開始しています。

クロモジは近年、抽出した精油に生活習慣病予防やリラックス効果があることが知られるようになったものの、化粧品の原料としては珍しい香木です。高橋代表取締役は「6次産業化し、いずれは地域の活性化につなげていきたい」と新事業への意欲を強くしています。

豊富な経験者と活発な若手社員が厚い信頼関係で結ばれ、活気のある会社です。共に創造し、チャレンジしていく高校新卒者を含む人材を求めています。

Information 東里工業株式会社

☎ 2899

- 所在地……一関市東山町長坂字里前105-8
- 設立……2001年
- 代表者……代表取締役 高橋智智
- 従業員数……81人



「たぶん一生使わない? 異国のことわざ 111」



時田昌瑞 / 著
伊藤ハムスター / 絵
イースト・プレス / 発行
日本では聞くことがなかったり、通じなかったりするかもしれない、世界の111のことわざを、イラストとともに紹介。ことわざで、世界の旅を楽しみましょう。

「真夜中のちいさなようせい」



シンソソミ / 絵と文
清水知佐子 / 訳 ポプラ社 / 発行
夜、熱でうなされている男の子を、ママの代わりに看病した小さな妖精たち。大人にはよく見えない妖精たちですが…。韓国の作家による繊細なタッチの絵本です。

「千葉一族の歴史」



鈴木 佐 / 編著 戎光祥出版 / 発行
千葉県から全国に広まった「千葉氏」の歴史や末裔の足跡、関連する文化や史跡について写真とともにまとめた1冊。一関市の「千葉氏」についても紹介しています。

図書館情報

Library



いちのせきほんじろー
©2015 Ichinoseki City

- 一関図書館 ☎ 2147
- 東山図書館 ☎ 2324
- 花泉図書館 ☎ 4939
- 室根図書館 ☎ 3820
- 大東図書館 ☎ 3541
- 川崎図書館 ☎ 4123
- 千厩図書館 ☎ 1122
- 藤沢図書館 ☎ 5088

●休館日情報などは市立図書館ホームページ
(<https://www.city.ichinoseki.iwate.jp/library/>) で



News 図書館へ行こう!

●医中誌 Web を閲覧できます

医学中央雑誌刊行会の国内医学論文データベース「医中誌 Web」が各図書館のパソコンで閲覧可能です。約1400万件の医療関係の論文情報を検索できるほか、新型コロナウイルス感染症に関する論文などのリンクもあり、最新の医療情報を知ることができます。

「医中誌 Web」の利用については、各館へ申し込んでください。

Reference 図書館で調べよう

Q 「かわさき夏まつり」花火大会の開催経緯を知りたい。

A 昭和37年、前年の川崎村商工会設立を機に、戦没者や水害犠牲者の鎮魂のために行っていた花火や灯ろう流しとともに、当時の川崎村を盛り上げる祭りとして、花火大会も開催されるようになりました。

参考資料：「I-Styleかわさき いちのせき元気な地域づくり事業(特集川崎レシビ)」一関市川崎支所地域振興課 / 編、発行

Events

各館オススメの企画展示・イベント

一関	<p>企画展「はじめての海外文学」 翻訳家・金原瑞人氏が発行している海外文学ブックガイド「BOOK MARK」に掲載された本を中心に、初心者向けの海外文学を展示・貸し出します。 〔期間〕12月22日④まで</p>	東山	<p>企画展「宇宙×ILC」 国立天文台水沢VLBI観測所、県南広域振興局、東山市民センターと連携し、宇宙とILCに関するパネル展示、関連資料を展示・貸し出します。 〔期間〕12月23日④まで</p>
花泉	<p>講演会「好きなものは物語になる～鉄道から生まれた文学」 若手日報社の「北の文学」で優秀賞を受賞した佐藤幸浩さんに創作秘話を伺います。併せて鉄道模型も展示します。 〔日時〕12月18日④ 13:30～14:30 [費用] 無料 [対象・定員] 高校生以上・30人 [申し込み] 不要 *鉄道模型展示は12月10日④～12月21日④</p>	室根	<p>企画展「あの映画の原作本、もう読んだ?」 映画やドラマ・アニメなど、映像化された作品の原作本を展示・貸し出します。また、DVDやサウンドトラックCDなども併せて紹介します。 〔期間〕12月16日④～1月27日④</p>
大東	<p>ホワイトクリスマスフェスティバル ボランティアによる読み聞かせ、マジックショーやサンタさんからのプレゼントなど、盛りだくさんのおおなし会です。 〔日時〕12月12日④ 10:30～11:30、14:00～15:00 [費用] 無料 [定員] 各先着10組 [申し込み] 電話または図書館カウンターで</p>	川崎	<p>児童企画「クリスマス」 絵本を中心に「クリスマス」に関する資料を展示・貸し出します。また、館内もクリスマスの装飾をします。 〔期間〕12月22日④まで</p>
千厩	<p>企画展「泣いて笑ってカタルシス(浄化)」 新型コロナウイルス感染症の拡大で巣ごもりの生活が続いてストレスがたまりがち。展示の本を手にとって、笑って泣いてストレスを発散してください。展示の本は全て貸し出し可能です。 〔期間〕令和4年1月15日④まで</p>	藤沢	<p>認知症サポーター養成講座(認知症にやさしい図書館講座③) 認知症地域支援推進員によるサポーター養成講座。 〔日時〕12月16日④ 13:30～15:30 [場所] 藤沢文化センター 縄文ホール [費用] 無料 [対象・定員] 一般・50人 [申し込み] 電話または直接</p>

岩手日日電子新聞

momotto

読みなれた紙面を、そのまま画面で

パソコンやスマホ、タブレットで、いつでも、どこでも地元のニュースを!

電子新聞ご利用料金は
簡単クレジットカード決済

岩手日日
購読者は

岩手日日併読プラン	電子新聞単独プラン
月額 (税込)	月額 (税込)
新聞購読料 + 330円	2,445円

●岩手県南発行地域別2版の紙面をどちらも読める! ●動画や関連写真付き記事、電子新聞独自の企画も!
●お気に入りの話題をクリップ。記事検索もできる! ●毎朝5時に更新。おくやみ情報は発表当日に掲載!

お申し込み受付中! / 購読のお申し込みは岩手日日HPから!

電子新聞に関するお問い合わせは 岩手日日新聞社 デジタル編集部 一関市東台14-37 TEL.0191-21-8571(平日9:00-17:00)

●企画展「棟方志功展」(後期)

「世界のMunakata」として今も多くの人々に愛され続けている棟方志功を取り上げ、ダイナミックで力強く独創的な作品を紹介します。

【期間】12月5日㊤まで

●和算に挑戦

日本の数学・和算の問題を解いてみませんか。初級から上級問題まで、解答を募集します。

問題は12月1日㊤以降に一関市博物館に問い合わせるか、一関市博物館ホームページで確認してください。

【解答受付期間】12月1日㊤～令和4年1月20日㊤消印有効

●吾妻鏡から奥州合戦を読む(第3回講座/全3回)

吾妻鏡から奥州合戦の様相を探り磐井の歴史にせまります。

【日時】12月12日㊤ ① 10:00～11:30 ② 13:30～15:00

【講師】当館学芸員 【費用】300円(初回だけ) 【対象・定員】一般・各回18人 【申し込み】必要

●休館日

【展示室復旧】12月7日㊤、8日㊤ 【資料整理】12月18日㊤～28日㊤ 【年末年始】12月29日㊤～令和4年1月3日㊤

文化財探訪

Cultural Properties

本庁文化財課 ☎ 0820・FAX 5770

市指定天然記念物(植物)「スギ」

●所在地：藤沢町黄海字町裏 / ●指定年月日：1978年11月6日



本樹は、黄海川右岸堤防の上であり、通称「一本杉」として知られています。根元には、大きな空洞が確認できます。

指定当時、樹高は28かん、幹周は2しゅうで、樹齢は約700年と推定されました。

安永4(1775)年に書かれた黄海村風土記御用書出によると、藤沢本郷(現藤沢町藤沢)から金沢村(現花泉町金沢)への道の目印になっていました。また言い伝えによると、寛政3(1791)年10月の大洪水(俗称「二日町流れ」)でも流出しなかったといわれています。

展示品紹介

棟方志功《花矢の柵》

昭和36年 彩色木版・紙 青森県立美術館所蔵



棟方の古里である青森県庁の玄関ロビーを飾る壁画として制作されたこの作品は、横幅が7たにも及ぶ大作で、迫力満点です。

馬に乗る女性たちは、矢や笛や鼓を手をしています。本作の着想は、アイヌが祭りの最初に、美しい花矢を四方にささげる儀式からとられたそうです。

騎乗の人物は東西南北や春夏秋冬をつかさどる神を表し、朱い鳥が描かれた円は太陽を、うさぎの姿がある円は月を示しており「宇宙の回転をこの中におさめる」意味があるといえます。

施設めぐり

Facilities

石と賢治のミュージアム

☎ 3655

<https://www.city.ichinoseki.iwate.jp/index.cfm/6,21145,149,html>



●常設展示の紹介



○鉱物の展示

幼少期に石っこ賢さんと呼ばれていた宮沢賢治にちなんで、さまざまな色や形の鉱物約350点を展示しています。他にも紫外線を当てることで変化する蛍光鉱物を展示した、光る石コーナーも設置しています。

○書簡の展示

宮沢賢治と東北砕石工場主鈴木東蔵の往復書簡(複製)を展示しています。技師として炭酸石灰の宣伝などに奔走した、当時の技師宮沢賢治の姿を知ることができます。

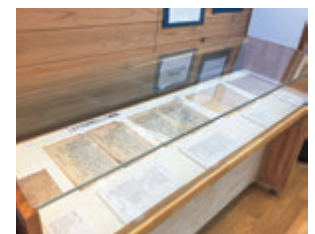

限りある資源を有効にリサイクル

産業廃棄物 一般廃棄物

コンクリート・木くず 破碎しています。

見積無料 解体のことならお任せください。 一般住宅・車庫・物置・倉庫から工場まで

お見積り お気軽に 電話ください

有限会社 中村解体 一関市東山町田河津字野土81-2 TEL.0191-35-1130 URL <http://n-kaitai.co.jp/>

3443

めまいの診断・治療

〒981-3133 仙台市泉区泉中央 1-34-1

三好耳鼻咽喉科クリニック

TEL 022-374-3443 URL <http://www.3443.or.jp>

「三好耳鼻科」で検索

土・日・祝日も診療



佐藤光くん

さとう・ひかる 老松小6年

自動車製造の関連機器を操作したい

将来は自動車を製造する機器を扱う仕事に就きたいです。リモートで工場見学をした時に製造ラインで操作しながら働く作業者の姿を見てすごいなあと思い、自分もその機器を操作したいと思ったからです。

自宅では自動車のタイヤ交換などの簡単な作業を手伝っています。夢を実現するため、剣道スポーツ少年団で培った集中力で毎日の勉強を頑張っています。



高橋利来くん

たかはし・りく 萩荘小6年

Jリーガーになって活躍したい

私の夢は、プロのサッカー選手になることです。外国のプロサッカーリーグに所属する堂安^{どうあん}律^{りつ}選手のように活躍できる選手を目指しています。

4年生から萩荘スポーツ少年団に所属していて、練習日以外でもリフティングやドリブルなどの自主練習をしています。

夢を実現するため、高い意識を持って中学、高校でもサッカー練習に取り組んでいきます。

DREAMS COME TRUE

夢は見るものじゃなく、かなえるもの

編集後記

▼今年も今月だけとなりました。いつも思うのですが、月日がたつのは早いということ。1日が終わるのも早いと思っっているのが当たり前のですが、正月はゆっくり過ごせるといいなと思っっています。(今野勝裕)

▼雪国には必須アイテムの石油ストーブなどの暖房機器。今年は燃料費の高騰で灯油価格がとんでもないことに。何かと出費のかさむこの時季にわが家では電子レンジが故障しました。何をどう節約しようか思案中です。(佐藤紳也)

おわびと訂正

本誌11月号6ページの「農業委員」内の表記の一部に誤りがありました。おわびして訂正いたします。

(正) ②藤原美喜男