

広報いちのせき chinoseki I-Style

Stylish & Smiling, Anytime, By Your Side, With Your Life
<http://www.city.ichinoseki.iwate.jp>

中東北の拠点都市一関の
元気を発信するマガジン

2.1
February
2017 No.273

★COVER

母から受け継いだ振り袖で
成人式に臨む台町の佐藤美月さん

【元気のひみつ】

熊谷喜一さん 千厩町千厩

【笑顔でGOOD!】

佐藤春翔さん 藤沢町藤沢

【わたしの夢】

佐藤鈴音さん 萩荘小6年

【市役所からのお知らせ】

入札参加資格審査の申請は2月28日(火)まで
公共施設等総合管理計画案の説明会を開催
職員の給与などを公表します

【PICK_UP】

磐井清水 若水送り 奈良坂峠を越えて

【百年目の寿】

千葉いつみさん / 及川ハシメさん

栗原正治さん / 菅原幾美子さん

佐藤一さん / 千葉智加子さん

成人式特集

「ありがとう」を
伝えたくて



重ねた年月、刻んだ年輪 百年目の寿

大正・昭和・平成一。

3つの時代を駆け抜け、歩んできた1世紀の軌跡。
たくさんの人たちの笑顔に囲まれて、
100歳の誕生日を迎えた6人を紹介します。

菅原幾美子さん

Sugawara Kimiko



大東町大原
大正6年1月3日生まれ

5人の子供を育てた幾美子さん。30歳から80歳頃まで農業に従事しました。趣味は約20年続けた詩吟です。長男の松川貞一さん(78)

は「母は恵まれた人生を送ってきました」と振り返り、長寿の秘けつについて「自然に囲まれてのびのびと過ごしたおかげ」と語ってくれました。

千葉いつみさん

Chiba Itsumi

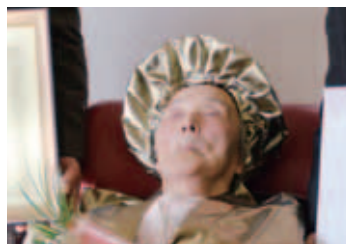

東山町長坂
大正5年12月26日生まれ

子供が4人、孫が8人、ひ孫が8人、やしゃごが1人いるいつみさん。看護師や保健師として働きました。新聞や本をよく読み、世の中のこと

を勉強していたといいます。誕生会には、親族が遠方から駆けつけて祝福。長男の宏さん(73)は「気丈な性格が長生きの秘けつ」と話しました。

佐藤一さん

Sato Hashime



厳美町
大正6年1月15日生まれ

一さんは、老人クラブの地区会長や民生委員を歴任。平成5年には、旧市の市勢功労者として表彰されました。退職後は、はり絵や墨絵な

どに挑戦。独学の竹細工は、道の駅に出店するほどの腕前です。現在は趣味のクロスワードパズルに没頭するなど、いつまでも挑戦心を忘れません。

及川ハシメさん

Oikawa Hashime



東山町松川
大正5年12月30日生まれ

20歳で賢治さんと結婚。水稻などの農業に従事しながら、子供8人を育てました。長寿の秘けつは、前向きな性格。笑顔を振りまき、周囲

を和ませていたといいます。四男の政男さん(71)は「とてもよく笑う母。その笑顔が家族の癒やしだった」と話してくれました。

千葉智加子さん

Chiba Chikako



千厩町清田
大正6年1月15日生まれ

20歳で亮一さんと結婚し、一緒に農業を営みしました。旅行が好きで、若い頃は日本中を旅したという智加子さん。気丈で、くよくよし

ない性格が魅力です。記念日には、家族に囲まれながら「長生きしてよかった」とにっこり。何度も「ありがとう」と感謝していました。

栗原正治さん

Kurihara Masaji



高崎町
大正6年1月3日生まれ

国鉄で働く傍ら、ダンスや下駄箱などの家具作りに励んだ正治さん。今は絵や貼り絵を趣味にしています。季節にちなんだ作品を作り、周りの

人にプレゼントしています。長生きの秘けつは「腹八分目になんでも食べる」と笑い「無理をせず自然に生きていきたい」と話していました。

特集・平成29年一関市成人式

「ありがとう」を伝えたくて

次代を担う若者に希望を一。

第二次大戦後、疲弊した若者を励ますため埼玉県蕨町（現蕨市）の青年団が始めた「青年祭」はやがて全国に波及し、現在の成人式へと姿を変えた。

2017年1月8日。澄みわたる青空のもと、一関市で1,244人の新成人が大人への一歩を踏み出した。





新一分気 新一分自

Feeling renovation
Oneself renovation

「平成29年一関市成人式」は1月8日、市総合体育館（ユードーム）で行われ、1244人の新成人が大人への一歩を踏み出した。

今年の対象者は、市内在住または本市出身の1996年4月2日～97年4月1日生まれの1244人。このうち1061人（男529人、女532人、出席率約85割）が晴れの日に共に迎えた。

正午過ぎ、会場にはスーツや紋付きはかま姿の男性、華やかな振り袖をまとった女性が続々と到着。久しぶりに会う友人との再会を喜び、写真を撮ったり、近況を報告したりしていた。

式典は午後1時半から開始。勝部修市長は「皆さんが誇りと愛着を持てるまちにす

るため、各地域の特性を生かしたまちづくりが必要。生まれ育った地域に目を向け、心を持ってほしい。笑顔を忘れず、皆さんの大切な青春の日々を送ってください」と式辞を述べた。

新成人を代表して佐藤潤也さん（東山町）は「私たちは、夢や目標に向かって大きく前進しようとしています。困難にぶつかってもめげずに立ち向かい、乗り越えていきま」と決意を述べた。

会場の新成人たちは、真つすぐに前を見つめ、未来への決意を新たにした。

過去を振り返って 未来を見つめる

式典に続いて、成人式企画実行委員会（菊地美帆委員長）による「記念行事」が行われた。メンバーは市内各地域から集まった23人。8月から17回にわたって話し合いや準備を進めていた。記念行事は彼らのダンスに始まり、「新成人の主張」、恩師からのビデオレターの上映など多彩な企

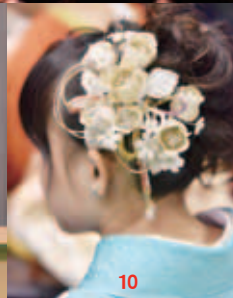
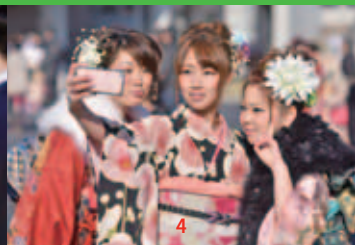

1_鮮やかな振り袖をまとって式典に参加／
 2_会場の市総合体育館に続々と集まる晴れ着姿の新成人／
 3_同級生との久しぶりの再開に話しもはずむ／
 4_スマートフォンで「自撮り」を楽しむ／
 5_息の合ったダンスを披露し、場を盛り上げる実行委員／
 6_練りに練った企画に顔がほころぶ／
 7_会場を沸かせた恩師からのビデオメッセージ／
 8_定番の「そんな気がするんだ」を全員で合唱／
 9_式典で式辞を述べる勝部修市長／
 10_華やかな髪飾りが会場を彩る／
 11_笑顔で写真撮影に応じる新成人

新成人が生まれた 1996年のコト・モノ

出来事

- アトランタ五輪開催(金3、銀6、銅5)
- 病原性大腸菌「O157」による食中毒が全国で発生
- 東京ビッグサイト(東京国際展示場)が開場
- 「Yahoo! JAPAN」がサービスを開始
- 「海の日」施行

新商品・ヒット商品

- NINTENDO64
- ポケットモンスター
- たまごっち
- ポータブルMDプレーヤー
- 桃の天然水

ヒット曲(曲名/歌手名)

- 名もなき詩 / Mr.Children
- DEPARTURES / globe
- LA・LA・LA LOVE SONG / 久保田利伸 with NAOMI CAMPBELL

画が行われた。「新成人の主張」では、7人の新成人がステージ上から感謝や夢を発表。7人が伝えた「ありがとう」の言葉と、これからの希望に、会場は温かい空気に包まれた。

ビデオレターの上映では、中学校時代の恩師が映像で登場。新成人たちは、恩師からの思わず笑ってしまうような話しや温かい激励に聞き入った。

今年の記念行事のテーマは「RUN UP」思い描いた明日へ。「RUN UP」は「駆け上がる」という意味。会場に集った新成人たちの顔は、未来への期待と希望に満ちあふれていた。

今年全国の新成人は、前年比2万人増の123万人。総人口に占める割合は0.97%で、7年連続で総人口に占める新成人の割合が1割を割り込んでいく。本市の新成人の割合も1割を割っている。次代を担う若者への期待が高まる一方で、少子高齢化による負担は重くなっている。将来への不安を抱えている新成人も少なくないだろう。

二十歳の彼らは、無限の可能性を持っている。彼らが夢をかなえるためには、地域や社会の後押しが不可欠だ。

新成人人口の推移

平泉町の観光地の売店で働いています。優しく面白い先輩たちに囲まれ、楽しみながら仕事をしています。私の目標は先輩たちのように、広く目が行き届き、さまざまな仕事をこなせるようになること。ちょっとしたことで折れない強い心をもって仕事を続けたいです。

二十歳にとって自立という言葉は、特別な意味を持つと思います。二十歳の節目を迎え、自分のことだけでなく家族や周囲のことを思いやる精神的な自立が求められていると感じています。

昨年の8月から、成人式企画実行委員として「みんなで盛り上げられる成人式にしよう」という目標を持って準備してきました。

今年の成人式のテーマは「RUN UP～思い描いた明日へ」です。未来に向かって前向きな気持ちで進もうという意味が込められています。

実行委員会による記念行事は、恩師からの「ビデオレター」と、感謝や夢をステージ上で発表する「新成人の主張」です。

過去の出会いや周囲に支えられたことを振り返り、感謝することで、これから続く自分の未来に、前向きに進むきっかけにしようと企画しました。

これから先、つらいこともあると思います。めげずに乗り越えて、私たちの年代が「強い子たちの年代」といわれるようになったら良いと思っています。

きくち・みほ（一関） 一関市成人式企画実行委員会委員長

菊地美帆さん



新成人の 決意

「大人」とは、どんな人だろう。

それは、社会と関わり、日々の生活を支え、自らを、家族を、地域を支える存在のこと。

1,244人の新成人が描いた夢と希望は、新たな世代へと続いていく。



■千葉梨佳さん(藤沢)

一関高専で化学工学を勉強しています。自分のスキルを生かして、誰かの役に立つ仕事をしたい。元気に育ててくれた家族に感謝しています。



■佐々木万智子さん(室根)

市役所で働いています。仕事を通して生まれ育った地域に貢献することが目標。新しいことに積極的に挑戦して、自分の可能性を広げたいです。



■菅原真樹さん(千厩)

市内で製造業の仕事をしています。これからの人生、苦しいときもあるはず。経験と出会いから学んだことを生かして乗り越えたいです。



■千葉峻太さん(川崎)

一関看護学校で学んでいます。中学生のときから目指していた看護師。責任をもって仕事ができる社会人になりたいです。



■佐藤潤也さん(東山)

市内の会社に勤めています。仕事を一つでも多く覚え、先輩の助けになる人材になりたい。愛車で全国を巡るなど自分の時間も大切にしたいです。



■熊谷祐汰さん(花泉)

今春、一関高専から千葉の大学に編入学します。研究と新しい出会いの中でやりたい仕事を見つきたい。将来は両親にしっかり親孝行したいです。



■阿部吉さん(一関)

春から、千葉の大学に編入します。将来は、仕事を支えられる人になりたいです。家族への感謝を胸に、夢に向かって一歩を踏み出します。



■千葉優里恵さん(大東)

市内で菓子製造業の仕事をしています。私のわがママをたくさん聞いてくれている家族に心から感謝しています。これからもお世話になります。

新成人の主張

これまで自分が歩んできた過去を振り返る
「励ましてくれた仲間」「応援してくれた家族」
たくさんの言葉は今も心に響いている
決して自分一人の力で歩んできたわけではない
「新成人の主張」には感謝と決意が込められていた

▼看護師になるのが夢です。高校2年の冬、初めて経験した心肺蘇生。残念ながら助けられませんでした。自分の無力さとふがいなさに押しつぶされそうになりました。でも、そのとき支えてくれた人たちがいたからこそ、夢を諦めずにも頑張っています。回復に向けて、懸命に頑張っている人の力になりたい。尊い、か細いと思う命だからこそ、そばで支えたいと思っています。

佐々木脩人(花泉)



▼私は今年からビール会社に就職します。目標は、「自分が関わった」と胸を張って言えるようなビールを製造すること。「とりあえず生」ではなく、ビールの本場・ドイツのように、ビールを名指しで注文することが当たり前になる、そんな時代をつくる一員になりたいです。

清水上宙(一関)



▼私の母は、小さくてかわいくて、ノリがよくて、笑顔がすごく似合う人です。母には本当にお世話になりました。台所に行つては、手伝うわけでもなく愚痴を聞いてもらったり、帰りが遅い私に、変わることもなく「おかえり」と言ってくれます。これからは成人として、あなたの子として、自慢の娘になれるように自立を心掛けます。親孝行もします。今までもありがとう。これからもよろしくお願いします。

菊池南(大東)



全ての人に「ありがとう」

檀上で「主張」した鈴木啓介さんは、半年前に交通事故で重症を負った。止まらない吐き気、ままならない不自由な体。生きていくことに嫌気がさした。そんな中、支えてくれたのは両親や友人だった。付き添ってくれる両親、メールや見舞いに来て笑わせてくれる友人の存在に救われた。

「俺、すっげえ支えられて生きてるんだなって感じた。俺と出会ってくれた、全ての人がありがとう」。鈴木さんがありつただけの声で叫ぶと、会場は大きな拍手に包まれた。



入札参加資格審査の申請は2月28日(火)まで

登録済みの事業者も
あらためて申請が必要です

市が行う29・30年度の入札に参加を希望する事業者は、次の区分ごとに申請の手続きを行ってください。

現在、入札参加資格者として登録されている事業者も、再度申請を行わなければ29・30年度の入札に参加できません。注意してください。

申請区分
① 物品の買入れなど・業務委託・小規模修繕
② 市営建設工事
③ 市営建設関連業務(測量・建設コンサルタントなど)

申請期間

2月1日(水)～28日(火)までに持参または郵送(2月28日(火)必着)

申請場所

市役所本庁会議室棟第1会議室

資格要件など

詳しくは、市ホームページで確認してください。申請書類は、本庁総務課および各支所地域振興課でも配布しています。

期間以降に申請する場合の
手続きについて

期間以降に申請する場合



や、郵送などで期間内に到着しなかった場合は、①は

4月3日(日)～30年12月28日(金)、②③は7月3日(日)～30年12月28日(金)に左記窓口で手続きしてください。

*いずれも時間は9時～17時。④(日祝)を除く

④ 本庁総務課 内8223

公共施設等総合 管理計画案の 市民説明会を開催します

市の公共施設等を適正に
管理するための計画づくり

市は28年10月、市の公共施設等の現状を明らかにし、今後のあり方を考えるために「公共施設白書」を作成しました。同白書を活用して、公共施設等の適正管理に向けた基本的な考え方や取り組みの方向性を定める「公共施設等総合管理計画」を本年度中に策定します。

計画案の説明会を開催します

計画案について、概要を紹介する説明会を下記のとおり開催します。どなたでも参加可。申し込みは不要です。

④ 本庁財政課 内8233

INFORMATION

義援金第3次配分第6回交付を決定

④ 本庁長寿社会課 内8351 または各支所保健福祉課

市災害義援金配分委員会の第10回委員会では、国・県からの第3次配分第6回配分を①死亡・行方不明者1人あたり1万3千円②住宅全壊1戸あたり1万3千円③住宅半壊1戸あたり8千円―の追加交付を決定しました。対象者には、昨年12月に追加分を振り込んでいます。

「来て・見て・発見 一関おもしろ館」 春休み体験バスツアー

④ 本庁商業観光課 内21 8412 / FAX 31 3037

市の特産品の製作現場を見学したり、製作を体験したりします。

◇日時…3月29日(水)

◇対象…市内在住の小学4～6年生

◇定員…120人 *定員を超えた場合は抽選

◇費用…1人3千円(昼食代、体験材料費)

◇申し込み…2月24日(金)までに、各小学校で配布するチラシを郵送またはファクスで

「太陽熱温水器」利用状況調査への 協力者を募集します

④ 一関地球温暖化対策地域協議会事務局
(本庁生活環境課内) 内21 8341

一関地球温暖化対策地域協議会では、環境にやさしい「太陽熱温水器」を普及させるために、利用状況調査を行います。

自宅で太陽熱温水器を使用中で、調査に協力できる人を募集します。協力者には、謝礼として図書カード(500円)を進呈します。

◇調査期間…2月10日(金)～3月31日(金)

*調査日は希望に応じます

◇場所…調査を申し込んだ人の自宅

◇定員…先着10人

◇申し込み…上記窓口へ直接または電話で

市ホームページにバナー広告を 掲載しませんか

④ 本庁広聴広報課 内21 8182

市ホームページのトップページに、バナー広告を掲載することができます。掲載には、一定の審査があります。申し込みなどについて、詳しくは問い合わせください。

◇費用…月額10,800円

◇募集枠数…3枠

◇バナーの規格…【大きさ】縦60ピクセル×横120ピクセル【画像形式】JPEGまたはGIF *アニメーションは不可【データ容量】4KB以下

| 月 | 日 | 時間 | 場所 |
|---|-------|-------------|----------|
| | 6(月) | 10:00～11:30 | 市役所大東支所 |
| | | 14:00～15:30 | 東山市民センター |
| 2 | 7(火) | 10:00～11:30 | 市役所室根支所 |
| | | 14:00～15:30 | 市役所千厩支所 |
| | 8(水) | 14:00～15:30 | 川崎市民センター |
| | | 10:00～11:30 | 市役所花泉支所 |
| | 9(木) | 14:00～15:30 | 市役所本庁 |
| | | 14:00～15:30 | 市役所藤沢支所 |
| | 10(金) | 14:00～15:30 | 市役所藤沢支所 |

勝部市長の

お仕事百景

シリーズで勝部市長の仕事を紹介しします



12/27

NPO法人設立認証書 交付式

障がい者を雇用し、農業で就労、自立を支援するNPO法人ティラファームの法人設立認証書交付式を行いました。「障がいのある人でも、農業を通じていきがいを感じてほしい」という橋本晋栄理事長の熱意に感動。自然と向き合いながら汗を流すことの素晴らしさを、多くの人に体験してほしいですね。



1/5

各地域の新年交賀会

各地域や各団体から新年会の案内をいただきます。この日は大東町大原地区の新年交賀会に出席。国際ニアコライダー（ILC）の早期実現を期待するお話をいただきました。夕方からは千厩町新春祝賀会へ。春の高校バレーで一関修紅が前回覇者を破る快挙を紹介。会場は拍手に包まれました。



1 「ともに生きる福祉研修会」を開催します

「障害者差別解消法」や、障がいの有無に関わらず誰もが安心して暮らせるまちづくりについて学びます。

◇日時…3月2日(木) 13:30～16:30

◇場所…一関保健センター

◇対象…どなたでも参加できます

◇定員…120人

◇費用…無料

◇申し込み…2月24日(金)までに電話、ファクスまたは郵送で

☎本庁福祉課 ☎(21) 8355 / FAX(21) 4150

2 藤沢支所地域振興課からのお知らせ 公用車を売却します

不用となった公用車を一般競争入札により売却します。条件など詳しくは問い合わせください。

①三菱ローザ（平成5年）

【車検】期限切れ

【走行距離】8万2,091km

【総排気量】4・21ℓ

【燃料】軽油

【乗車定員】29人

【最低売却価格】10万円（税別）



②日産ホームー（平成9年）

【車検】期限切れ

【走行距離】13万4,941km

【総排気量】2・66ℓ

【駆動方法】4WD

【燃料】軽油

【乗車定員】10人

【最低売却価格】2万円（税別）



◇入札日時・場所…2月28日(木) ① 10:00～② 14:00～・藤沢支所

*30分前～受け付け、10分前締め切り

◇参加資格…市内に居住する人

◇物件の公開…2月17日(金)～21日(火) 9:00～12:00、13:00～16:00に藤沢B&G海洋センターで *電話予約が必要。②を除く

☎藤沢支所地域振興課 ☎(63) 5302

放射線に関する



☎本庁放射線対策室 ☎(21) 8331

Q.側溝土砂のサンプリング調査について教えて？

A. 市は、24年度から市内114箇所の定点で、市道の側溝土砂のサンプリング調査を行っています。

調査によると、側溝土砂に含まれる放射性物質の濃度は、半減期による自然減衰な

どにより年々低くなっていることが分かります。

本年度の放射性物質濃度の平均は、1キログラム当たり1,091ベクレル(Bq/kg)。24年度に比べて、約5分の1に減少しています。

市道側溝土砂の放射性物質濃度の推移

| 年度 | 検体数 | 放射性物質濃度の平均(Bq/kg) | 濃度が8000Bq/kgを超えた箇所 |
|----|-----|-------------------|--------------------|
| 28 | 105 | 1,091 | 0 |
| 27 | 110 | 1,223 | 0 |
| 26 | 114 | 1,902 | 2 |
| 25 | 114 | 2,671 | 8 |
| 24 | 114 | 5,520 | 22 |

職員給与などの状況

■人件費(27年度普通会計決算)

| | |
|--------------------------|---------------|
| 住民基本台帳人口 (28年3月31日現在) | 12万1,735人 |
| 歳出額(A) | 695億3,078万1千円 |
| 実質収支 | 25億6,450万2千円 |
| 人件費(B) | 110億5,144万7千円 |
| 人件費率(B/A) | 15.9% |

■特別職の報酬など(28年4月1日現在)

市長や副市長の給料と市議会議員の議員報酬は、市内の公共的団体の代表者などで構成する特別職報酬等審議会の意見を聴き、市議会の議決を経て決められています。

| 区分 | 月額 | 期末手当 (28年度の支給割合) |
|-----|--------|---------------------|
| 給料 | | 計3.1カ月分 |
| 市長 | 86万4千円 | 6月期:1.550カ月分 |
| 副市長 | 69万8千円 | 12月期:1.550カ月分 |
| 報酬 | | *加算率:15% |
| 議長 | 43万8千円 | |
| 副議長 | 38万6千円 | |
| 議員 | 36万円 | |

退職手当

【市長】給料月額×0.4038×在職月数

【副市長】給料月額×0.2328×在職月数

【病院管理者】給料月額×0.18×在職月数

*市議会議員は支給なし

■平均給料月額と平均年齢(28年給与実態調査)

| 区分 | 一関市 | 岩手県 | 国 |
|-------|----------------------|----------------------|----------------------|
| 一般行政職 | 33万2,246円 /44歳3カ月 | 32万8,161円 /43歳8カ月 | 33万1,816円 /43歳6カ月 |
| 消防職 | 29万6,834円 /37歳4カ月 | 32万6,200円 /39歳2カ月 | 31万5,764円 /41歳3カ月 |
| 技能労務職 | 31万5,509円 /48歳8カ月 | 32万4,555円 /51歳1カ月 | 28万7,447円 /50歳4カ月 |

■職員給与と費(28年度普通会計当初予算)

| | |
|-----------------------------|----------------------|
| 職員数(A) (再任用職員を 加えた人数) | 1,235人(1,253人) |
| 給与と費 | |
| 給料 | 48億533万6千円 |
| 職員手当 | 40億2,160万4千円 |
| 計(B) | 88億2,694万円 |
| 1人当たりの給与と費 (B/A) | 714万7千円 (704万4千円) |

*職員手当に退職手当は含まない

■職種別・学歴別初任給および経験年数別平均給料月額(28年4月1日現在)

| 区分 | | 初任給 | 採用2年経過日給料 | 経験年数10年 | 経験年数15年 | 経験年数20年 |
|-------|----|-----------|-----------|-----------|-----------|-----------|
| 一般行政職 | 大卒 | 17万8,300円 | 19万300円 | 24万7,600円 | 30万1,330円 | 34万5,450円 |
| | 高卒 | 14万5,900円 | 15万4,400円 | 21万1,600円 | 25万8,500円 | 31万2,433円 |
| 消防職 | 高卒 | 16万4,700円 | 17万7,100円 | 24万1,600円 | 26万7,800円 | 30万2,400円 |
| 技能労務職 | 高卒 | 14万3,300円 | 15万1,700円 | — | 20万6,800円 | 27万2,900円 |

職員数など

■職員数(28年4月1日現在)

28～32年度の次期定員適正化計画を策定中です。適正な職員数となるよう、組織機構の見直し、業務の集約や委託などを進め、計画を推進します。

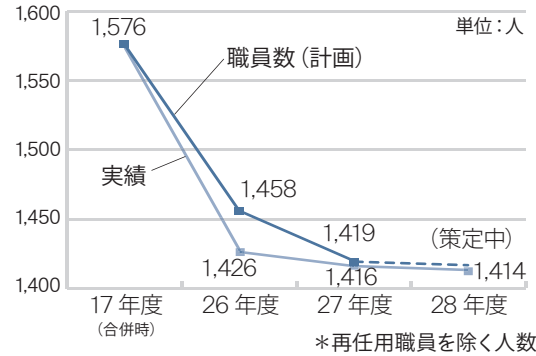

■年齢別職員数(28年4月1日現在)

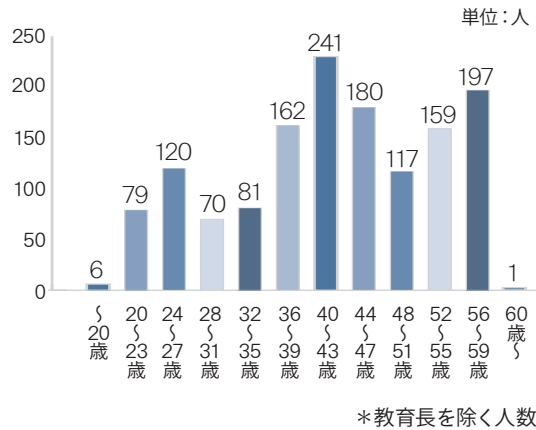

■一般行政職の級別職員数(28年4月1日現在)

| 区分 | 職名 | 職員数 | 構成比 |
|----|-------------|------|-------|
| 1級 | 主事・技師 | 81人 | 11.7% |
| 2級 | | 36人 | 5.2% |
| 3級 | 主任主事・主任技師 | 182人 | 26.2% |
| 4級 | 係長・主査 | 158人 | 22.8% |
| 5級 | 課長補佐 | 130人 | 18.7% |
| 6級 | 部次長・支所次長・課長 | 87人 | 12.5% |
| 7級 | 部長・支所長 | 20人 | 2.9% |
| 計 | | 694人 | 100% |

*消防職、技能労務職、公営企業の職員などを除く人数

職員の給与などを公表します

市では、市民サービスの向上を目指して1414人(28年4月1日現在)の職員が各分野で働いています。地方公務員の給与や定員管理状況の透明性を高め、住民の皆さんの理解を得られるよう、支給される給与などをお知らせします。

主な職員手当の状況

■ 扶養手当 (28年度・額は全て月額)

- ① 配偶者…1万3,000円
- ② 配偶者以外の扶養親族…6,500円
配偶者のいない場合の1人目…1万1,000円
* 16～22歳までの子の場合には5,000円を加算

■ 住居手当 (28年度・額は全て月額)

- ① 借家・借間居住者…1万2,000円を超える家賃を負担している職員に対し、家賃に応じて2万7,000円まで
- ② 配偶者が借家・借間に居住している単身赴任者…①の2分の1の額

■ 通勤手当 (28年度・額は全て月額)

- ① 交通機関等利用者…運賃などに応じて5万5,000円まで
- ② 自家用車等利用者…通勤距離に応じて3万8,300円まで

■ 時間外勤務手当 (27年度)

所属長から命じられ、正規の勤務時間外に勤務した職員に支給されます。

- ◇ 支給総額…6億3,859万8,000円
- ◇ 職員1人当たり平均支給年額…50万6,000円

■ 特殊勤務手当 (27年度)

著しく危険、不快、不健康または困難な業務に従事する職員に支給されます。

- ◇ 職員全体に占める手当支給職員の割合…14.2%
- ◇ 支給対象職員1人当たり平均支給年額…10万841円
- ◇ 手当の種類 (28年4月1日現在)…14種類
- ◇ 支給額の多い手当…医師手当
- ◇ 多くの職員に支給されている手当…災害応急作業等手当

■ 期末・勤勉手当 (28年度)

| 区分 | 期末手当 | 勤勉手当 |
|------|----------|----------|
| 6月期 | 1.225カ月分 | 0.775カ月分 |
| 12月期 | 1.375カ月分 | 0.925カ月分 |

- ◇ 職制上の段階、職務の級などによる加算措置…あり (①3級: 5% ②4・5級: 10% ③6・7級: 15%) * 一般行政職の加算率
- ◇ 1人当たり平均支給年額 (27年度) …137万3,000円

■ 退職手当 (28年度)

退職時の給料月額に、下の表に示すような支給率を乗じた額になります。支給率は、国と同じです。

◇ 支給割合 (27年度実績)

| 区分 | 自己都合 | 勸奨・定年など |
|------------|------------|--------------|
| 勤続20年 | 20.445カ月分 | 25.55625カ月分 |
| 勤続25年 | 29.145カ月分 | 34.5825カ月分 |
| 勤続35年 | 41.325カ月分 | 49.59カ月分 |
| 最高限度 | 49.59カ月分 | 49.59カ月分 |
| 1人当たり平均支給額 | 145万5,000円 | 2,074万5,000円 |
| 退職者数 | 5人 | 47人 |

* このほか、定年前早期退職者特例措置 (2～45%の割り増し加算) あり
* 前年度に退職した全ての職種に係る職員に支給された平均額

研修の実施状況 (27年度)

職員の勤務能率の発揮および増進のため、人材育成基本方針に基づき研修を行いました。

| 区分 | 階層別研修 | 特別研修 | 派遣研修 | 自己啓発 | 計 |
|--------|-------|------|------|------|--------|
| 受講延べ人数 | 292人 | 879人 | 103人 | 56人 | 1,330人 |

▷階層別研修は、新採用職員研修▷特別研修は、独自研修▷派遣研修は、自治大学校▷自己啓発は、通信教育一など

福利厚生

職員の健康診断を実施し、健康管理を行っています。また、県市町村職員共済組合と県市町村職員健康福利機構に加入し、福利厚生事業を行っています。

分限・懲戒処分状況 (27年度)

| 分限処分 | 休職 | 降任 | 免職 | 計 |
|------|----|----|----|----|
| | 4人 | — | — | 4人 |

| 懲戒処分 | 戒告 | 減給 | 停職 | 免職 | 計 |
|------|----|----|----|----|----|
| | 2人 | — | — | — | 2人 |

▷分限処分は、病気などで職務が十分に果たせない場合など、公務能率を維持するために行う処分

▷懲戒処分は、服務義務違反に対して公務員の秩序を維持するために道義的責任を追及し科する処分

勤務時間、勤務条件

勤務時間は、休憩時間を除き1日7時間45分、1週間で38時間45分です。一般的な職員の勤務時間は8:30～17:15まで。交代制勤務職員などは別に定めています。

休暇は有給休暇と無給休暇の2種類。有給休暇は、年次休暇、病気休暇、特別休暇。無給休暇は、介護休暇などです。

職員採用試験の状況 (27年度)

| 区分 | 第1次試験 | | | 第2次試験 | |
|-----|-----------|------|------|-------|-----|
| | 申込者 | 受験者 | 合格者 | 受験者 | 合格者 |
| 上級 | 一般事務 | 74人 | 61人 | 28人 | 13人 |
| | 建築技師 | 3人 | 3人 | 3人 | 1人 |
| | 司書 | 14人 | 6人 | 3人 | 1人 |
| | 社会福祉士 | 5人 | 4人 | 3人 | 1人 |
| | 保健師 | 5人 | 2人 | 2人 | 2人 |
| 中級 | 保育士・幼稚園教諭 | 39人 | 38人 | 8人 | 5人 |
| | 歯科衛生士 | 4人 | 4人 | 3人 | 1人 |
| | 看護師 | 3人 | 3人 | 3人 | 1人 |
| 初級 | 一般事務 | 42人 | 36人 | 10人 | 5人 |
| | 土木技師 | 16人 | 13人 | 6人 | 1人 |
| | 機械技師 | 2人 | 2人 | 2人 | 1人 |
| | 消防 | 49人 | 46人 | 18人 | 10人 |
| その他 | 社会人経験者 | 37人 | 35人 | 10人 | 3人 |
| | 運転技師 | 20人 | 20人 | 5人 | 1人 |
| 合計 | 313人 | 273人 | 104人 | 94人 | 46人 |

消防団の心意気を込め、市消防団が初纏振り 28本の纏振りで無火災を願う

1年の無火災、無災害、商売繁盛などを願う「一関市消防団初纏振り」は1月2日、大町商店街で開かれ、市内全域の消防団纏組約120人が纏を振って沿道に集まった住民に火災予防を呼びかけました。

大森忠雄団長は「無事故、無災害、無火災を願い、消防魂を込め纏を振ってほしい」とあいさつ。半纏をまとった団員は「エンヤー、サッサイ」の掛け声に合わせて纏振りを披露。沿道から盛んな拍手が送られました。一関地域本部長の佐藤隆士さんは「火の取り扱いに十分注意し、火災予防に努めてほしい」と話していました。



男衆の熱き蘇民袋争奪戦 興田神社で伝統の蘇民祭

大東町鳥海の興田神社蘇民祭は1月8日、同神社などで開かれ、市内外から参加した男衆35人が無病息災や五穀豊穡を願い、蘇民袋の争奪戦を繰り広げました。

氷点下の冷え込みの中、上半身裸でさらしを巻いた参加者は、燃え上がるやぐらに登って氣勢を上げました。クライマックスの蘇民袋争奪戦では「ジャッソー、ジョヤサー」と威勢のいいかけ声を上げ、激しくもみ合いながら袋を奪い合いました。

厄年で、仲間3人と参加した佐藤喜明さん(40・同町鳥海)は「3回目の参加です。祭りを通して地域が盛り上がりしてほしい。今年1年、健康で過ごしたい」と話してくれました。



楽天ジュニアで12球団トーナメントに出場 千厩小の金野君、全国の舞台を踏む

千厩小6年の金野佑楽君が昨年の12月27日から29日まで宮崎県で開かれたNPB 12球団ジュニアトーナメントに東北楽天ゴールデンイーグルスジュニアチームの一員として出場し、全国の頂点を目指しました。チームは東北地方の児童18人で構成。岩手県内からは金野君を含め6人が選ばれました。

小学3年生から野球を始めた金野君は、今年の県大会で4強の原動力に。大会ではサードを守り、ノーエラー。ベ이스ターズ、巨人のジュニアチームとの試合で活躍しました。金野君は「全国の選手たちのプレーは刺激になった。中学でも高校でも全国を目指す」と誓いを新たにしていました。



新春を祝い44基の臼で餅つき 日本最大の餅つき大会で餅を振る舞う

44基の臼で餅をついて新春を祝う「日本最大新春餅つき大会」は1月2日、大町で開かれました。餅つきは、一関民謡保存会の唄に合わせて正午からスタート。過去最高の44基の臼が並べられ、用意された8斗8升のもち米をつきました。

今年はマスクの着用、手洗い、熱湯消毒、手袋の着用など食中毒対策も万全。沿道から「ヨイショ、ヨイショ」の掛け声もあがり、会場はにぎわいました。つきたての餅は、あんこ、みたらし、ごま、ずんだに味付けて来場客らに振る舞われました。高橋一球君(山目小1年)は「餅は大好き。あと3つは食べたい」とおいしそうに頬張っていました。

2月の乳幼児の健康診査

*該当月に受けられない場合は子育て支援課または各支所保健福祉課へ連絡してください

| 地域 | 内容 | 対象 | 日 | 受付時間 | 場所 |
|----------------------------------|------------|------------------|-------|-------------|----------|
| 一関 花泉 | 3～4カ月児健診 | 28年10月1日～13日生まれ | 22(水) | 12:45～13:00 | 一関保健センター |
| | | 28年10月14日～31日生まれ | 23(木) | | |
| | 9～10カ月児相談 | 28年4月1日～16日生まれ | 22(水) | 8:45～9:00 | |
| | | 28年4月17日～30日生まれ | 23(木) | | |
| | 1歳6カ月児健診 | 27年7月1日～15日生まれ | 9(木) | 12:45～13:00 | |
| | | 27年7月16日～31日生まれ | 10(金) | | |
| | 2歳6カ月児歯科健診 | 26年8月1日～14日生まれ | 9(木) | 8:45～9:00 | |
| | | 26年8月15日～31日生まれ | 10(金) | | |
| | 3歳児健診 | 25年8月1日～14日生まれ | 2(木) | 12:45～13:00 | |
| | | 25年8月15日～31日生まれ | 3(金) | | |
| 大東 千厩 東山 室根 川崎 藤沢 | 3～4カ月児健診 | 28年10月生まれ | 21(火) | 12:45～13:00 | 川崎防災センター |
| | 9～10カ月児相談 | 28年4月生まれ | 14(火) | 9:00～9:15 | 千厩保健センター |
| | 1歳6カ月児健診 | 27年7月生まれ | 16(木) | 12:45～13:00 | |
| | 2歳6カ月児歯科健診 | 26年8月生まれ | 14(火) | | |
| | 3歳児健診 | 25年8月生まれ | 15(水) | | |

*きょうだいなどの同伴でお手伝いが必要な人は託児スタッフが対応します。健診日の2週間前まで申し込んでください

☎子育て支援課（一関保健センター内）または各支所保健福祉課

information

ふれあいひろば

- ☎一関子育て支援センター ☎②4170
- ◇日時…月～木 9:30～15:30、金・第1火・第3水 13:30～15:30（祝日を除く）
- ◇場所…一関保健センター

第6回岩手県南認知症ケア研究会

- ☎岩手県南認知症ケア研究会事務局
(国保藤沢病院内) ☎③5211
- ◇日時…2月25日④14:00～16:30
- ◇場所…一関文化センター
- ◇内容…特別講演、無料相談会など

一関傾聴ボランティアともしび

- ☎健康づくり課（一関保健センター内）
- ◇日時…2月21日④10:00～11:30
- ◇場所…一関保健センター
- ◇内容…一関傾聴ボランティアともしび会員による傾聴

アルコール家族教室

- ☎健康づくり課（一関保健センター内）
または 各支所保健福祉課
- ◇日時…2月7日④14:00～16:00
- ◇場所…県立南光病院
- ◇申し込み…事前に電話で

フリースペースひだまり

- ☎健康づくり課（一関保健センター内）
- ◇日時…2月6日④、2月20日④の13:30～16:00
- ◇場所…一関勤労青少年ホーム
- ◇内容…ひきこもり当事者の居場所、家族の憩い・集合の場所

医療と介護の窓

～みんなで守ろう地域医療～



文・一関市消防本部

救急隊と介護に携わる人たちの関わりについて

一関市消防本部管内の救急出動件数は、2011年から14年まで6千件を超えていましたが、15年は5,825件で、6千件を下回りました。

このうち、65歳以上の高齢者の救急搬送割合は、13年で全体の66.4パーセント、14年で66.6パーセント、15年には68.2パーセントと徐々に増加していて、今後

も増加していくものと思われます。緊急時は応急手当や適切な医療機関への救急搬送が必要です。これらを担うのが救急隊の役割です。救急隊員は、緊急時、傷病者の状態・関係者からの状況を家族などから聴き、かかりつけ医や連携している病院への搬送を判断します。

そこで重要なのが傷病者の普段の生活状態や既往症などの情報です。

これらの情報を病院や福祉施設、関係機関が共有することで緊急時の迅速な病院選定が可能となります。

慢性期の疾患や要介護の高齢者の多くは、日常的に地域包括支援センター、ケアマネージャーや民生委員など、地域の福祉や在宅医療に支えられています。

福祉に従事する人たちや、介護をしている家族こそ「いざというとき」を想定し、救急車の呼び方や応急手当の方法を学んでほしいと思います。

応急手当の方法などについては、最寄りの消防署・分署に問い合わせてください。

☎健康づくり課（一関保健センター内）

木 Thu

金 Fri

土 Sat

2

3

4

+夜間

- 西 かとうこどもクリニック (山目) ☎33-2211
- 東 県立千厩病院 (千厩) ☎53-2101

+夜間

- 西 桂島医院 (駅前) ☎21-8883
- 東 吉田内科循環器科医院 (大原) ☎71-2131

9

10

11

+夜間

- 西 西城医院 (舞川) ☎28-2393
- 東 県立千厩病院 (千厩) ☎53-2101

+夜間

- 西 袋医院 (花泉) ☎82-3316
- 東 菅野内科医院 (摺沢) ☎75-2772

+休日

- 西 [内科] 一関中央クリニック (中央町) ☎21-1222
- 東 [外科] 岡崎整形外科 (三関) ☎23-7000
- 東 室根診療所 (折壁) ☎64-2127

16

17

18

+夜間

- 西 蓬田内科医院 (涌津) ☎36-3336
- 東 県立千厩病院 (千厩) ☎53-2101

+夜間

- 西 中野内科循環器科クリニック (山目) ☎33-2311
- 東 千厩ひかりクリニック (千厩) ☎51-1156

23

24

25

+夜間

- 西 千葉内科医院 (山目) ☎25-3211
- 東 県立千厩病院 (千厩) ☎53-2101

+夜間

- 西 一関中央クリニック (中央町) ☎21-1222
- 東 もりあい内科クリニック (千厩) ☎51-3322

2

February 2017
Ichinoseki City
Health Calendar

いちのせき けんこう カレンダー

+夜間

夜間救急当番医

●診療時間…18:00~20:00

+休日

休日当番医

●診療時間…9:00~17:00

- ①当番医は変更になることがあります。電話で確認してから受診してください
- ②保険証とお薬手帳を持参し、受診してください

医療機関を受診する皆さんへ

- ・診療時間内に受診しましょう
- ・かかりつけ医をもちましょう
- ・休日や夜間の受診は当番医を利用しましょう



⊕ 気仙沼市の休日当番医 *気仙沼市(市外局番 0226)の当番医は、医療機関により一部診療時間が異なります

| 日 | 医療機関 | 日 | 医療機関 | 日 | 医療機関 |
|--------------|-----------------------------|---------|--------------------------------|---------|-----------------------------------|
| 5 ⑤ | 小松クリニック (東八幡前) ☎ 21-5770 | 12 ⑤ | 大友病院 (三日町) ☎ 22-6868 | 19 ⑤ | 佐藤徹内科クリニック (南三陸町志津川) ☎ 47-1175 |
| | 小野医院 (唐桑宿浦) ☎ 32-3128 | | 三条小児科医院 (田中前) ☎ 23-0088 | 26 ⑤ | 村岡外科クリニック (田中前) ☎ 23-3990 |
| 11 ⑤ ⑥ | おだか医院 (田中前) ☎ 22-3210 | 19 ⑤ | 志田整形外科医院 (東新城) ☎ 22-6838 | | 条南整形外科 (田中前) ☎ 29-6711 |
| | 小野寺医院 (赤岩五駄鱈) ☎ 23-9890 | | 気仙沼市立本吉病院 (本吉町津谷) ☎ 42-2621 | | |

夜間子ども 救急相談電話

子供の病気への対応や応急措置などを看護師に相談できる窓口です。年中無休で応じます。

●受け付け…19:00~23:00

☎019-605-9000

または☎#8000

日 Sun

月 Mon

火 Tue

水 Wed

1

+ **西** 小野寺内科循環器科 (末広) ☎23-5600
+ **東** かわさきファミリークリニック (薄衣) ☎43-3770

5

+ **西** [内科] 木村消化器内科 (三関) ☎21-1311
+ **東** [外科] 笠原耳鼻咽喉科医院 (五代町) ☎23-4916
+ **東** 千厩ひかりクリニック (千厩) ☎51-1156

6

+ **西** 佐藤胃腸科内科医院 (山目町) ☎23-9678
+ **東** 室根診療所 (折壁) ☎64-2127

7

+ **西** さとう小児科医院 (桜木町) ☎23-4020
+ **東** 阿部医院 (長坂) ☎47-3898

8

+ **西** 小野寺内科循環器科 (末広) ☎23-5600
+ **東** かわさきファミリークリニック (薄衣) ☎43-3770

12

+ **西** [内科] 昭和病院 (田村町) ☎23-2020
+ **東** [外科] かねた整形外科医院 (山目) ☎33-1110
+ **東** 奥玉診療所 (奥玉) ☎56-2751

13

+ **西** 寺崎内科胃腸科医院 (青葉) ☎23-6211
+ **東** たかがね内科泌尿器科クリニック (千厩) ☎51-1377

14

+ **西** 誠信堂医院・小児科 (涌津) ☎82-3434
+ **東** 県立大東病院 (大原) ☎72-2121

15

+ **西** 氷室内科医院 (青葉) ☎23-3185
+ **東** かわさきファミリークリニック (薄衣) ☎43-3770

19

+ **西** [内科] 千葉内科医院 (山目) ☎25-3211
+ **東** [外科] 中里クリニック (石畑) ☎32-5888
+ **東** 吉田内科循環器科医院 (大原) ☎71-2131

20

+ **西** 菅原内科循環器科医院 (涌津) ☎82-5528
+ **東** 菊池内科医院 (沖田) ☎74-2512

21

+ **西** ひらいずみ内科クリニック (平泉) ☎34-1133
+ **東** 猿沢診療所 (猿沢) ☎76-2020

22

+ **西** 及川内科胃腸科クリニック (鳴神) ☎31-3131
+ **東** かわさきファミリークリニック (薄衣) ☎43-3770

26

+ **西** [内科] ひらいずみ内科クリニック (平泉) ☎34-1133
+ **東** [外科] そばた脳神経クリニック (上大槻街) ☎21-1175
+ **東** 藤沢病院 (藤沢) ☎63-5211

27

+ **西** いたう脳神経内科 (上坊) ☎21-8200
+ **東** 谷藤内科医院 (千厩) ☎51-3355

28

+ **西** 阿部内科クリニック (竹山町) ☎23-2918
+ **東** 県立大東病院 (大原) ☎72-2121

+ 登米市・栗原市の休日当番医

| 日 | 医療機関 | 日 | 医療機関 | 日 | 医療機関 | 日 | 医療機関 |
|-----------|---------------------------------|-----------|-----------------------------------|-----------|----------------------------------|-----------|-----------------------------|
| 5 | [登米] 登米市立豊里病院 (豊里町土手下) ☎76-2023 | 11 (土) | [栗原] 高橋ハートクリニック (瀬峰下田) ☎59-2005 | 12 (日) | [栗原] 阿部内科医院 (若柳) ☎32-6929 | 26 (日) | [登米] 佐藤医院 (南方町畑岡下) ☎58-2058 |
| 5 (日) | [栗原] たまがけ医院 (一迫真坂) ☎52-5115 | 11 (土) | [栗原] 片山内科胃腸科クリニック (金成沢辺) ☎42-1220 | 12 (日) | [登米] 佐幸医院 (迫町佐沼) ☎22-7003 | 26 (日) | [栗原] 伊礼整形外科 (築館高田) ☎22-0066 |
| | [栗原] 萩野診療所 (金成有壁) ☎44-2005 | 12 (日) | [登米] 佐藤医院 (豊里町横町) ☎76-3420 | 19 (日) | [栗原] 平田内科整形外科歯科 (栗駒岩ヶ崎) ☎45-2126 | | [栗原] 氏家医院 (若柳) ☎32-2328 |
| 11 (日) | [登米] 千葉医院 (迫町佐沼) ☎22-3725 | 12 (日) | [栗原] 佐藤内科小児科医院 (築館伊豆) ☎22-3205 | | [栗原] くろさわ整形外科 (一迫真坂) ☎52-2627 | | |

*登米市 (市外局番 0220)、栗原市 (市外局番 0228) の当番医は、医療機関により一部診療時間が異なります
 *佐藤医院・豊里病院の市外局番は 0225 *佐藤医院は豊里町と南方町にありますのでご注意ください



元気のひみつ
Voice
Kumagai Kiichi

熊谷喜一さん
千厩町千厩 86歳

歩くことが健康の基本

「千厩歩こう会」の会長を務めています。今でも毎月参加し、会員と一緒に市内外を歩きます。10^{キロ}程度のコースをみんなで歩くのは楽しいです。若いころからジョギングが好きで、還暦を過ぎたころからウォーキングを始めました。それから26年、毎朝20分歩く習慣が健康につながっているのだと感じています。

また、ゴールド合唱団に20年以上所属し、病院などで歌っています。昨年12月に行われた千厩病院でのコンサートでは、新井満さんが作詞作曲した「この町で」を熱唱しました。涙を流しながら聞いてくれる患者さんもいて「合唱を続けてきてよかったな」と思いました。歩くこと、声を出して歌うこと、食べること。好きで続けてきたことが健康を保つ秘けつになっています。

■両親学級 (トリス)

◇日時・内容：①3月7日②9時30分～13時 保健師講話・栄養士講話・調理実習③3月18日④9時30分～11時50分・助産師講話、もくろみ実習、妊婦シミュレーター体験◇場所：一関保健センター◇対象：市内在住の妊婦とその家族◇費用：3000円 *①だけ◇定員：それぞれ先着12組◇申し込み：2月23日⑤まで

⑥子育て支援課 (一関保健センター内)

■市民健康講座18回目

◇日時：2月9日⑦10時～13時◇場所：一関保健センター◇内容：調理実習「すつきりスマート教室 (栄養編) パートⅡ」メタボ対策の生活習慣病予防食◇申し込み：2月2日⑧まで

⑨健康づくり課 (一関保健センター内)

■乳がん検診を実施します

◇日時：2月12日⑩9時30分～11時、13時30分～14時30分◇場所：一関保健センター◇対象：40歳以上の女性 *27年度乳がん検診を受診した人を除く◇持ち物：受診票、自己負担金1200円 (年齢などの条件により無料)◇その他：受診票が手元がない人は問い合わせてください

⑪健康づくり課 (一関保健センター内)

■29年度成人検診調査書 (申込書) を提出してください

成人検診調査書 (申込書) は保健推進委員が直接または郵送で届けます。検診を申し込まない人も必ず提出してください。◇提出方法：返信用封筒 (同封) で郵送◇提出期限：2月15日⑫

■もぐもぐ離乳食教室 (コレモン)

◇日時：2月14日⑬◇時間：9時30分～12時30分◇会場：一関保健センター◇対象：28年5月～9月生まれの子供の保護者◇内容：栄養士・保健師の講話など◇定員：申し込み：先着親子12組・2月7日⑭

⑮子育て支援課 (一関保健センター内)

■50人未満の小規模事業所が対象の健康相談

◇日時・場所：①2月2日・商工会議所千厩支所②2月9日、16日・一関市医師会事務所 *いずれも⑯時間は13時～15時

⑰一関地域産業保健センター ☎5110 / FAX ☎99955



オーラル・フレイル

文・熊谷歯科医院 熊谷博伸院長

「人は口から老いる」ということはご存知でしょうか。

「オーラル・フレイル」とは、お口の中の衰えです。食べこぼし、噛めない食品が増える、口が乾くなどの症状が現れます。そしてそれは、見逃しやすく、気が付かないうちに進んでしまいます。

予防するには、歯周病や虫歯などで歯を失った際には適切な処置を受けることはもちろん、定期的にかかりつけの歯科医師に診てもらうことが重要になります。適切な対応をとることにより、再び健康に近づくことができます。

一関歯科医師会は「8020運動」に「オーラル・フレイル」という新たな考え方を加え、皆さんの健康長寿をサポートします。

2月の4歳5歳歯科健康診査

2月中に市内の契約歯科医療機関で受診してください。対象者には1月末に受診券を郵送しています。体調不良などで2月中に受診できない場合は下記へ連絡してください。

| 健診名 | 対象者 |
|--------|----------|
| 4歳歯科健診 | 24年8月生まれ |
| 5歳歯科健診 | 23年8月生まれ |

⑰子育て支援課 (一関保健センター内)

3月のこころの健康相談 (要予約)

臨床心理士が無料で相談に応じます。

| 日 | 場所 | 時間 | 定員 |
|-----|----------|-------------|----|
| 6月 | 一関保健センター | 10:00～12:00 | 4 |
| | | 13:30～15:30 | |
| 13月 | 大東保健センター | 10:00～12:00 | 2 |
| | | 東山支所 | |

⑰健康づくり課 (一関保健センター内) または各支所保健福祉課

2月の献血カレンダー

| 日 | 献血会場 | 時間 |
|-----|-------------------------|-------------|
| 5月 | イオンスーパーセンター一関店 | 10:00～12:00 |
| | | 13:30～16:30 |
| 6月 | 藤沢保健センター | 13:30～16:30 |
| 7月 | 社会福祉法人つくし会 特別養護老人ホーム関生園 | 9:30～11:00 |
| | ニッターハイ(株)東北事業所 | 12:00～13:00 |
| 26月 | イオン一関店 | 10:00～12:00 |
| | | 13:30～16:30 |
| 27月 | JALいわて平泉千厩支店 | 9:30～10:30 |
| | インテグラン(株)岩手工場 | 11:30～13:00 |
| | (株)マイヤ千厩店 | 14:30～16:30 |
| 28月 | (株)伸原工業所 東北工場 | 9:30～10:30 |
| | 市役所川崎支所 | 11:30～13:00 |
| | (株)薬王堂 岩手川崎店 | 14:30～16:00 |

*天候などにより、時間や会場が変更になる場合があります

⑰健康づくり課 (一関保健センター内)

防災への決意固める出初式

消防団員ら1,275人が堂々と行進

一関市消防出初式は1月15日、市総合防災センター前などで行われ、市消防団員と婦人消防協力隊員らが今年の防災への決意を新たにしました。

市消防団大森忠雄団長を先頭に、大町通りを行進。団員らは引き締まった表情で統監の勝部修市長に敬礼しました。今年も、修紅短大附属認定こども園と一関幼稚園の園児48人も分列行進に参加。消防団と共に防災への意識を強めました。

息子の光大くん(3つ)と一緒に分列行進を見学した高谷のぞみさん(28)は「日頃から火の始末などに気を配っています。今後も日頃からできる防災活動を行いたい」と話していました。



6団体が神楽、田植え踊りやお囃子などを披露

縄文ホールで「子ども郷土芸能発表会」

「第35回藤沢町子ども郷土芸能発表会」は1月8日、藤沢文化センターの縄文ホールで開かれ▶黄海源大鷄舞伝承会▶下大籠南部神楽保存会▶本郷神楽保存会▶増沢神楽保存会▶藤沢ばやし保存会▶徳田田植え踊り保存会の一の6団体が7演目に出演し、伝承活動の成果を発表しました。

冬休み中などに学び、技を磨いてきた園児、児童、生徒86人が、躍動感あふれる舞いや息のあった演奏を披露。元気いっぱいの舞台上に会場から盛んな拍手が送られていました。この日はJスタッフ協議会から舞台の「いろは」を学んだ5人のJキッズが照明や場内アナウンスを担当。裏方として晴れ舞台を支えました。

一関一高の生徒2人が市長と懇談

ILC実現に向け「高校生も力になりたい」

一関一高3年の浅利寛喜さんと金野遼大さんは1月16日、市役所を訪れ、勝部修市長と国際リニアコライダー (ILC) について懇談しました。

医師を志す浅利さんは「ILCは東北や岩手の発展の鍵。ぜひ呼びたい。自分たちも力になりたい」とILCの実現を熱望。東北大理学部に進学する金野さんは「素粒子物理学の研究者になるのが夢。できればILCで働きたい」と目標を語りました。勝部市長は「ILCを自ら呼び寄せようという姿勢が心強い」と応じ、今後も高校生と意見交換を続けることを約束しました。



寒さに負けず初めてのスキー楽しむ

健康の森で「チャレンジスキー教室」

巖美町のいちのせき健康の森が主催する「チャレンジスキー教室」は1月7日と14日に行われ、市内の小学生がスキー技術を磨きました。スキー経験のない小学生が対象で2日目の14日には5人が参加。市スキー協会の講師からスキー板の履き方と歩き方などを教わった後、グレンデを滑りました。

最初は恐る恐る滑っていた参加者も、徐々にスピードに慣れ、初めてのスキーを楽しんでいました。

兄の遼君(萩荘小5年)と参加した和賀さくらさん(同3年)は「止まるところが難しい。急なところもうまく滑れるようになりたい」と息を弾ませていました。

笑顔で
You have a great smile.
Good!

市民の ひろば

I-STYLE
SQUARE

佐藤春翔さん

19歳 藤沢町藤沢 さとう・はるか

周囲を手本にスキルアップを目指す

いわて平泉農業協同組合室根支店に勤める春翔さんは藤沢町出身。「一関で働きたい」という思いをかなえ、昨年4月から窓口業務を担当しています。「接客や販売の仕事に就きたいと考えていました。お客さまに顔や名前を覚えてもらえるとうれしいです」とほほ笑みます。

いつも心に刻むのは、小説「宮本武蔵」の著者、吉川英治の「われいがいみなわがしなり我以外皆我師也」という言葉。「まだまだ未熟なので、素直に周りから学びたい」と話し「来年、二十歳になるので、信頼される大人になりたいです」と意気込みを語りました。

趣味はお菓子作り。得意のチーズタルトは生地から作ります。「作るのも食べるのも大好き」と白い歯をのぞかせました。



- 好きな色 白
- 好きなスポーツ バレーボール
- 好きな食べ物 イチゴ
- 好きな異性のタイプ 一緒にいて落ち着く人

キッズ写真館

Kids Photo Studio

千田晴翔くん(藤沢)



ちだ・はると
26年5月18日生まれ
父隆治さん・母夏美さん
2歳になってお話上手
になって家族にぎやか
か!!はるとに感謝♪

佐藤樹颯くん(一関)



さとう・いっさ
26年10月17日生まれ
父純さん・母佳奈恵さん
いつも笑顔で元気
いっぱい。すくすく
大きくなってね!

千葉翔琉くん(東山)



ちば・はる
28年3月7日生まれ
父健治さん・母真輝さん
元気に生まれてきてく
れてありがとう。東山
のアイドル翔琉くん☆

澤野晴咲ちゃん(東山)



さわの・ひより
28年3月28日生まれ
父譲さん・母知美さん
笑顔も変顔も色んな表
情を見せてね♪生まれ
てきてくれてありがとう。

山本幸叶くん(一関)



やまもと・ゆきと
28年4月9日生まれ
父哲広さん・母由利さん
元気に生まれてきてく
れてありがとう!たくさ
んの笑顔を見せてね!

藤原蒼衣ちゃん(一関)



ふじわら・あおい
28年5月10日生まれ
父隆介さん・母わか子さん
いつもニコニコ笑顔
のおおちゃん。たくま
しく育ってね。

小学校入学前の子供たちの写真を募集しています

①最近撮影した写真(デジカメ画像可)②氏名(ふりがな)・性別③住所④生年月日⑤電話番号⑥父母の氏名⑦お子さんへのメッセージ(30字程度)を記入して応募してください<応募先>本庁広聴広報課/〒021-8501 広聴広報課/電子メールkouhou@city.ichinoseki.iwate.jp



田河津市民センターは、東山町の北部に位置しています。田河津簡易郵便局が併設。敷地内には田河津児童館もあり、毎日元気な子供たちの声が聞こえてきます。

田河津地域は、平泉町、奥州市、一関市の3市町にまたがる東稲山の裾野に広がっている中山間地域です。また、紫雲石硯は特産品の一つで、藤原三代のころから生産されています。

2015年3月には地域協働体「田河津振興会」が設立され、連携しながら事業を行っています。

なかでも「元祖ほらふき大会」は毎年2月の第3日曜日に行われる恒例行事。新春の夢と希望を「ほら」を交えながら大いに語つてもらい、地域活性化のヒントを探っています。市内外から参加者が訪れる人気の事業です。

また、隣接する児童館と共催で行っている「幼児とシルバーのなかよし運動会」があります。

これは、スポーツ活動に接することの少ない田河津地区の高齢者と元気な幼児が、運動を通じて交流する

ことで、高齢者の健康維持と、幼児の敬老の精神を養っています。幼児と保護者だけでなく、祖父母の3世代で参加する家庭も多く、毎年多くの人で盛り上がっています。

市民センター付近には、「菅公夫人の墓」「源頼朝公の供養碑」や金の採掘を行われていたとされる「藤壺の滝」など、名所、史跡や金鉱山跡地があります。

今後も地域に根ざした行事を展開し、誰もが足を運びたくなるような市民センターを目指します。



市民センターさ、 Welcome to our Civic Center. ございん。

文・写真 田河津市民センター

市民センター単位で各地区を紹介します

vol.46

田河津市民センター

〒029-0301
東山町田河津字石ノ森2-3
☎0191・47・2349

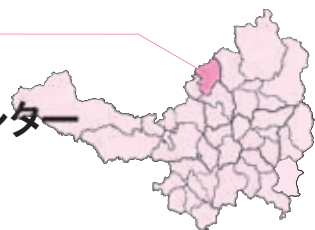

毎年2月の恒例行事「ほらふき大会」では地域を生かすアイデアが続出



「幼児とシルバーのなかよし運動会」では、高齢者がいきいきとした笑顔を見せる

ふれーふれークラブ！

Our club is doing its best.



桜町中卓球男子部

顧問：大澤洋平／主将：佐藤太陽／部長：菅原大翔／部員：17人

私たち桜町中男子卓球部は、2年生6人、1年生11人で活動しています。現在はボールを打つ練習や足の運びの練習に重点を置いて練習しているほか、部活動前のランニングや準備運動もしっかり行っています。

今年の地区新人戦では、練習の成果を発揮することができ、団体戦で3位という成績をおさめました。しか

し、県大会では初戦で敗退。悔しさを次の成長につなげていきたいです。

これからの目標は、中総体で県大会へ出場することです。そのために、1回1回の練習を大切に、仲間と協力して目標達成に向けて頑張りたいと思います。応援よろしくお祈りします。

文・主将 佐藤太陽(2年)

水沢・江刺・一関モデルハウス公開中!

20代からのマイホームづくり!!ベストが応援します!

最新の見学会情報はホームページをクリック!
<http://www.live-best.co.jp>

リベスト

一関モデルハウスアクセスマップ

開館時間 AM10:00~PM6:30
モデルハウス直通 ☎0191-48-4845

住宅建物取引業/若手県知事免許(6)第1829号 特定建設業 建築工事業/若手県知事許可(特-27)第9445号 一級建築士事務所/若手県知事登録第1(2002)1641号

株式会社 **リベスト** 本社 TEL **0197-35-7135** 本社/奥州市江刺区愛宕字橋本2-43 FAX.35-6310 <http://www.live-best.co.jp>

今春、北上展示場 OPEN!

一関モデルハウス

休館日:水・木曜日 open10:00~18:30

モデルハウス直通 ☎0191-48-4845

お知らせ

INFORMATION

募集

スポーツ安全保険の加入団体

加入手続きを行った団体の構成員に傷害保険と賠償責任保険を給付します。保険期間は4月1日から翌年の3月31日まで。詳しくは問い合わせてください。

◇費用：一人年額8000円

◇対象：スポーツ・文化活動など行う4人以上のアマチュアの社会教育関係団体

●市体育協会 ☎ 3111

被害者支援ボランティア

事件や交通事故の被害者やその家族をサポートするボランティアを募集します。養成講座(無料)の受講が必須です。経験は問いません。

◇内容：①電話相談②警察署、裁判所や病院などへの付き添いなど
◇申し込み：3月31日(金)まで

市営住宅等の入居案内

| 番号 | 募集する住宅 |
|---------|--|
| ① 一関 | 中田アパート2-201号 ①4階建1階②S55③2LDK ④15,100～22,400円⑤単身不可 |
| ② 一関 | 中田アパート2-214号 ①4階建3階②S55③2LDK ④15,100～22,400円⑤単身不可 |
| ③ 一関 | 中田アパート2-217号 ①4階建1階②S55③2LDK ④15,100～22,400円⑤単身不可 |
| ④ 一関 | 青葉アパート103号 ①5階建1階②S58③3DK ④17,400～25,900円⑤単身不可 |
| ⑤ 一関 | 三反田アパート1-115号 ①2階建1階②S59③3DK ④14,900～22,200円⑤単身不可 |
| ⑥ 一関 | 関が丘アパート4-87号 ①4階建4階②S48③3DK ④10,400～15,500円⑤単身可 |
| ⑦ 花泉 | ニツ檀住宅15号 ①木造平屋②S41③3K ④4,000円～6,000円⑤単身可 |
| ⑧ 花泉 | 林ノ沢住宅24号 ①簡易耐火平屋②S43③2K ④4,800～7,200円⑤単身可 |
| ⑨ 花泉 | 林ノ沢住宅44号 ①簡易耐火平屋②S44③2K ④5,100～7,600円⑤単身可 |
| ⑩ 大東 | 大明神団地37号 ①木造平屋②H15③3DK ④24,900～37,100円⑤単身不可 |
| ⑪ 室根 | 折壁団地1-1号 ①簡易耐火平屋②S51③3K ④7,900～11,700円⑤単身可 |
| ⑫ 室根 | 折壁団地5-3号 ①簡易耐火平屋②S52③3K ④8,100～12,100円⑤単身可 |

◇募集期間…2月1日(水)～10日(金) (土)除く

◇入居資格…①収入が基準に該当している②住宅に困っている③市税などを滞納していない④暴力団員でない—を全て満たしていること *④⑤は障がい者・高齢者優先、①～⑤⑩は同居の親族がいる人に限る

【抽選会】

◇日時…2月20日(日)10:00～
◇場所…市役所本庁、花泉支所、大東支所、室根支所
●本庁都市整備課 ☎ 8541 または各支所建設水道課

●いわて被害者支援センター ☎ 019・621・3750
●県営住宅の入居者
◇募集期間：2月27日(月)～3月3日(金)◇申込書配布：2月20日(月)～
*左記または関土木センターで配布
◇申し込み：左記に郵送または持参

●県建築住宅センター ☎ 0120・208201 / (郵送先)盛岡市盛岡駅西通1-7-1 アイーナ2階

催し

フルトリサイトル

世界トップレベルのフルト奏者、ヴァンサン・リユカ氏の演奏会です。

◇日時：2月17日(金)18時30分開場、19時開演◇場所：世嬉の一酒造石蔵ホールクラストン◇費用：大人3千円、学生1500円 *
◇日時：2月17日(金)9時30分～17時、18日(土)9時～15時30分◇場所：東北職業能力開発大学校(宮城)

当日各5000円増 未就学児は入場不可
◇申し込み：世嬉の一酒造 ☎ 21144
●フルトリサイトル実行委員会 ☎ 080・3195・8267

雪山たんけんたい

雪深いまつるべの森を探検しましょう。

◇日時：3月5日(日)9時30分～12時◇場所：いちのせき健康の森◇定員：先着20人◇費用：中学生以下50円、大人200円◇申し込み：2月5日(日)電話で
●いちのせき健康の森 ☎ 2020

第15回東北ポリテックビジョン

「ものづくりの成果発表の場」として開催します。講演会のほか、研究開発発表会や作品展示などを行います。

◇日時：2月17日(金)9時30分～17時、18日(土)9時～15時30分◇場所：東北職業能力開発大学校(宮城)

●県栗原市築館字秋沢土橋(26) 同実行委員会 ☎ 0228・222082

一関ハンドクラフト展 Vol.6

岩手・宮城・秋田・青森・山形の47店が出店します。ワークショップやカフェスペースも用意。入場は無料です。

◇日時：2月17日(金)～18日(土)10時～16時◇場所：一関文化センター 同展事務局(鈴木) ☎ 090・2369・6196

春から 庄園マルシェ&庄園ライプ

カフェや雑貨販売、小物作りのワークショップ、バンド演奏や鶏舞などを行います。

◇日時：3月5日(日)9時30分～16時30分◇場所：骨寺村庄園交流館◇定員：【ライプ】50人◇費用：【ライプ】500円【ワークショップ】500円

第11回企業情報交換会 in いちのせき

本田技研工業の伊藤寿弘氏の講演「歩行アシスト開発の取組み」と地元企業の技術展示を行います。

◇日時：2月15日(水)10時30分～15時【講演】16時15分～17時45分◇場所：【展示】市総合体育館【講演】ベリーノホテル一関◇費用：無料
●岩手県南技術研究センター ☎ 4688

ドラムキッズ&サクソフォニア吹奏演奏会 ファンタジックコンサート9

子供たちとプロのサクソ奏者によるコンサートです。

◇日時：2月26日(日)13時30分開場、14時開演◇場所：室蓬ホール◇費用：大人1200円、中学生700円、3歳～小学生300円、3歳未満は無料 *当日は大人

掲 示 板

新春名刀観賞会

観賞のほか、所有する刀剣を持参すれば、無料で手入れも行います。
 ◇日時…2月5日⑩ 13:00～16:00
 ◇場所…一関文化センター
 ◇費用…無料
 〓 舞草刀研究会事務局(田辺)
 ☎ 090・4314・7420

高橋よう子のちりめん細工展

◇日時…2月10日⑤～13日⑩ 10:00～18:30 *最終日は16:00まで
 ◇場所…呉服のたかはし屋大町店
 〓 呉服のたかはし屋 ☎ 25291

昔ばなしと昔あそび

昔ばなしと、お手玉などの懐かしい遊びを楽しみませんか。
 ◇日時…2月18日④ 10:30～
 ◇場所…旧沼田家武家住宅(田村町)
 ◇費用…無料
 〓 いわいの里ガイドの会 ☎ 5888

鑑「一関の誇り 高平小五郎」

聴講は無料です。希望者は下記へ申し込んでください。
 ◇日時…2月3日⑤ 16:00～17:30
 ◇場所…ベリーノホテル一関
 〓 岩手県トラック協会一関支部 ☎ 237758

タテタカコのコンサート

◇日時…2月4日④ 19:00開演
 ◇場所…一関シネプラザ
 ◇費用…3千円 *当日は500円増、前売り当日とも別料金で1ドリンクオーダー制
 ◇申し込み…直接または電子メールで
 〓 一関シネプラザ ☎ 232902 / 電子メール ichinoseki0204@furo-kikaku.com

再生品を抽選販売します

◇抽選日時…2月27日⑩ 10時30分
 ◇場所…一関清掃センター◇対象…市内または平泉町に在住の小学生以上の人で3月13日⑩までに受け取れる人◇申し込み…2月1日⑩～2月22日⑩に来館して申し込み
 〓 本庁 ILC 推進課 ☎ 8647

市老人芸能まつり

会員など約50組が民謡や舞踊などを披露します。会場ではチャリテイ募金も行います。
 ◇日時…2月10日⑤ 9時30分～
 ◇場所…一関文化センター◇費用…300円(入場整理券)

一関文化センターの催し

場所はいずれも一関文化センターです。
 ① 第42回一関合唱祭
 ◇日時…2月26日⑩ 11時～◇費用…600円
 ② 「忍たま乱太郎」キャラクターショー&キッズコンサート
 〓 市総合体育館 ☎ 3111

さわやかニュースポーツ交流会

◇日時…2月12日⑩ 9時～◇場所…アイドーム◇対象・定員…市内に居住または勤務する人・30人◇費用…無料◇申し込み…2月5日⑩まで
 〓 市総合体育館 ☎ 3111

いちのせきサイエンスカフェ

飲み物を片手に、研究者と国際リニアコライダー(ILC)について気軽に語り合いませんか。
 ◇日時…2月18日④ 13時～15時◇場所…一関図書館◇費用…200円(ドリンク代ほか) *小学生以下大生は無料◇定員…先着30人程度
 〓 本庁 ILC 推進課 ☎ 8647

千歳と大東のイベントを満喫する見学バスツアー

「せんまやひなまつり」と「大東大原水かけ祭り」を見学します。
 ◇日時…2月11日⑤ 9時～17時◇集合場所…JR一関駅西口◇費用…3800円(昼食代を含む)◇定員…30人◇申し込み…2月3日⑩まで
 〓 一関観光協会 ☎ 20066

第16回一歳児の歩き初め会

子供の成長を願い、子供が一升の丸餅を背負って歩く伝統行事です。
 ◇日時…3月4日④ 10時20分～
 ◇場所…道の駅・厳美溪◇対象…おむね1歳前後の子供◇費用…3千円(餅、記念品、衣装レンタル代など)◇申し込み…2月22日⑩までに左記へ
 〓 道の駅・厳美溪 ☎ 20000

「レジェンド」コンサート

川崎町出身の菅原浩史氏がメンバーの5人組オペラユニット「レジェンド」のコンサートです。
 ◇日時…5月7日⑩ 13時30分開場14時開演◇費用…一般・4500円、小中高生・千円 *当日各500円増 全席指定◇申し込み…2月8日⑩まで
 〓 一関文化センター ☎ 2121

1500円、中高生800円、3歳以下400円
 〓 同事務局(千葉) ☎ 090・2880・0594

み *電話不可。⑩を除く。平日8時30分～16時30分、④8時30分～11時30分
 〓 一関清掃センター ☎ 2157

〓 市老人クラブ連合会事務局 ☎ 4133

◇日時…3月26日⑩ 13時15分開場、14時開演◇費用…大人1500円、中学生以下・700円 *当日各300円増 全席指定

●2月の納税…2月は固定資産税4期、国民健康保険税(普通徴収)8期の納付月です。納期限は2月28日⑩です。期限内に納付しましょう。 〓 本庁収納課

2017は icn ZAQ インターネット

30Mbpsエースコース ¥3,700/月(税込3,996円) プラス **ケーブルプラス** で **icn × au** auスマートバリュー に!

もしくは 100Mbpsメジャーコース ¥5,200/月(税込5,616円) *インターネットのみご利用の場合1,080円増しです。

スマホ代をおトクに!
固定電話代をおトクに!

●お申し込み・お問い合わせは **icn 株式会社一関ケーブルネットワーク** 〒021-0871 一関市八幡町1-24 TEL0191-21-1256

催し

千厩病院地域医療懇談会

「ポリファーマシー」(多剤併用) についての基調講演とワークシヨップを行います。どなたでも参加可。その人に合った適切な薬物治療を学ぶことができます。

◇日時：2月15日(火)14時～16時30分
◇場所：市役所千厩支所◇費用：無料◇申し込み：2月6日(月)まで
●県立千厩病院 ☎ 2101

講座

おれホンキの就職セミナー

求人への応募をサポート。自己分析や模擬面接などを行います。

◇日時：2月14日(火)、17日(金)、21日(火)、24日(金)◇場所：なのはなプラザ◇費用：無料◇対象：39歳までの求職者で、全日程に参加できる人◇定員：10人◇申し込み：2月8日(水)まで

●いちのせき若者サポートステーション ☎ 4467

骨寺村荘園遺跡に学ぶ 布草履作り

◇日時：2月25日(土)、3月11日(土)9時～16時◇場所：本寺地区◇集合場所：19時・市役所本庁職員駐車場◇9時10分・JR一ノ関駅西口◇定員・費用：20人・1100円(昼食代ほか)

●骨寺村荘園交流館 ☎ 5022

市体育協会の講習会

日体協公認スポーツ指導者の資格更新のための義務研修も兼ねています。詳しくは問い合わせてください。

①競技力向上のためのコンディショニング・トレーニング

◇日時：2月26日(日)【講義】10時～11時30分【実技】13時～14時30分
◇場所：二関学院高等学校◇対象：定員：指導者、競技者、スポーツ関係者、資格更新者・50人◇費用：一般500円、中学生以下100円、資格更新者千円◇申し込み：2月16日(水)まで

②「いちのせき体操」指導員養成講習会

◇日時：3月17日(金)～19日(日)9時～17時◇場所：一関武道館◇対象：定員：20歳以上・30人◇費用：7800円◇申し込み：3月10日(金)まで

●市総合体育館 ☎ 3111

恋愛印象力アップセミナー **魅力アップで恋愛も仕事もうまくいく**

◇日時：3月5日(日)13時30分～16時30分◇場所：水沢ランドホテル(奥州市水沢区東町40)◇費用：無料◇定員：60人◇申し込み：2月28日(火)まで *定員に達し次第締め切り。詳しくは真ホームページで

●県南広域振興局 ☎ 0197・222812

日曜大工を楽しもう

◇日時：3月8日(水)～10日(金)13時

30分～16時30分◇場所：二関高等職業訓練校◇対象・定員：市内在住の20歳以上の人・15人◇費用：2500円(材料代)◇申し込み：2月16日(水)まで

●舞川市民センター ☎ 22111

東北福祉大学 第14回防災士研修講座・資格取得試験

研修講座「地震のしくみと被害」など13科目を受講し、防災士資格取得試験を受験します。詳しくは問い合わせください。

◇期日：3月4日(土)～5日(日)◇場所：東北福祉大学仙台駅前東口キャンパス(宮城県仙台市宮城野区榴岡2の5の26)◇対象・定員：学生、一般・150人◇申し込み：2月20日(日)までに、住所、氏名、連絡先を明記し、ファクス、電子メール(bousai@fu-mail.fu.ac.jp)または大学ホームページから

●東北福祉大学防災士研修室 ☎ 022・3011183 / FAX 022・3011177

相続登記や遺言について学ぶ 市民講座

相続登記や遺言について、公証人や法務局の職員が説明します。

◇日時：2月15日(水)10時～12時◇場所：一関図書館◇費用：無料◇定員：先着30人◇対象：市内に住ままたは通勤している人◇申し込み：2月10日(金)までに電話またはファクスで

●盛岡地方法務局水沢支局 ☎

1月の人口と世帯数

1月1日現在 ()は前月比

| | | | |
|-----|---|----------|---------|
| 人口 | 計 | 121,069人 | (-135人) |
| | 男 | 58,625人 | (-74人) |
| | 女 | 62,444人 | (-61人) |
| 世帯数 | | 46,280世帯 | (-21世帯) |

12月のごみ排出量

家庭内ごみの排出量 ()は前年比

| | | | |
|-------|----|-----------|-----------|
| 市全体 | 計 | 1,658.93ト | (-73.82ト) |
| | 一関 | 1,051.19ト | (-9.69ト) |
| | 大東 | 607.74ト | (-64.13ト) |
| 一人当たり | | 13.68kg | (-0.44kg) |

0197・24・0511(音声案内) / FAX 0197・24・0512

東磐職業訓練協会の研修

場所はいずれも両磐地域職業訓練センターです。詳しくは問い合わせください。

①リーダーシップ能力開発研修(短期集中トレーニング)

◇期日：3月2日(水)～3日(金)◇定員：20人◇申し込み：2月23日(水)まで

②若手社員実践研修

◇期日：3月6日(月)～7日(火)◇定員：20人◇申し込み：2月27日(日)まで

③低圧電気の取扱い業務特別教育

◇期日：2月20日(月)～21日(火)◇定員：15人◇申し込み：2月13日(日)まで

④足場の組み立て等作業主任者技能講習

こだわっています!
地域の話題。

岩手日日

お試しサービス実施中! 詳しくはお問合せを

購読料(1か月) **2,400円**

●岩手日日販売株式会社 ☎ 0120-22-4317

- 本社・一関店 一関市新大町39 TEL.0191-23-8693
- 東山店 一関市東山町長坂字西本町26-13 TEL.0191-47-3444
- 水沢店 奥州市水沢区太日通り1丁目7-5 TEL.0197-51-6380
- 江刺店 奥州市江刺区大通り1-15 TEL.0197-35-7220
- 北上店 北上市鍛冶町二丁目14-37 TEL.0197-65-3887
- 花巻店 花巻市花巻町3-23 TEL.0198-41-2255
- 石鳥谷店 花巻市石鳥谷町北寺林第11地割106-1 TEL.0198-46-1610
- 大迫店 花巻市大迫町外川目第28地割2-5 TEL.0198-29-6720

◇期日：2月16日(木)～17日(金)◇定員：20人◇申し込み：2月9日(木)まで
 ◇期日：3月6日(月)～8日(水)◇定員：20人◇申し込み：2月27日(月)まで

⑤ 玉掛け技能講習

◇期日：3月6日(月)～8日(水)◇定員：20人◇申し込み：2月27日(月)まで

⑥ フォークリフト運転技能講習

◇期日：3月13日(月)～16日(木)◇定員：20人◇申し込み：3月6日(月)まで

⑦ 東磐職業訓練協会 ☎22879

⑧ 職人から学ぶ！上生菓子作り

◇日時：2月16日(木)19時～20時30分◇定員・費用：20人・500円

⑨ 手作りソーセージ講座

◇日時：2月23日(木)19時～21時◇定員・費用：12人・1500円◇申し込み：2月18日(土)

《共通事項》

◇場所：一関勤労青少年ホーム◇対象：原則として市内に居住または勤務している36歳以下の青少年

*定員に満たない場合は、どなたでも可

⑩ 一関勤労青少年ホーム ☎212144

⑪ リサイクル手芸

ハギレを利用して、小花のブローチを作ります。持ち物など詳しくは問い合わせてください。

◇日時：2月23日(木)9時30分～12時◇場所：一関清掃センター◇費用：無料◇対象：市内または平泉

●2月の納期：2月は後期高齢者医療保険料8期の納期です。納期限は2月28日(火)です。納付は口座振替が便利です。

町に在住の人◇定員：先着16人◇申し込み：電話で左記へ
 ⑪ 一関清掃センター ☎2157

求職者支援訓練

① OA事務科(実践コース)

◇日時：3月24日(金)～6月23日(金)9時10分～14時50分◇場所：市職業訓練センター(舞川)◇対象者：求職中の求職者 *雇用保険未受給者優先◇費用：1万円(テキスト代)

◇申し込み：3月3日(金)まで

② 介護職員養成科(介護職員初任者研修課程)

◇日時：3月1日(水)～5月31日(水)8時45分～17時10分 *訓練内容により開始・終了時刻が異なります◇場所：市職業訓練センター(舞川)

◇対象：求職中の求職者 *雇用保険未受給者優先◇費用：8千円(テキスト代)◇申し込み：2月8日(水)まで

⑫ ハローワーク一関 ☎234135

相談

暮らしやお金に関する相談会 解決の糸口を見つけに行こう

生活再建のための無料相談会です。弁護士、保健師、社協相談員や信用生協相談員と一緒に問題解決の糸口を見つけます。相談は予約した人を優先。秘密は厳守します。

◇日時：3月4日(土)10時～16時◇場所：市役所本庁◇相談内容：借

金返済、税金・公共料金の支払いの遅れ、生活費が足りない、車や教育資金の工面、相続問題、依存症など
 ⑬ 消費者信用生活協同組合盛岡事務所 ☎0120101245

女性のための相談事業

◇日時：2月27日(月)10時～16時◇場所：市女性センター◇対象：市内に居住する女性◇申し込み：電話などで事前に予約が必要

⑭ 市女性センター ☎2145

保育のしごと就職面談会

求職者が保育施設と面談を行い、事業説明などの情報収集や相談をすることができます。

◇日時：2月7日(火)13時30分～15時30分 *受け付けは13時15分

◇場所：一関公共職業安定所◇費用：無料◇対象：保育士の資格を持つ人、または資格の取得を考えている人◇申し込み：2月3日(金)まで

⑮ ハローワーク一関 ☎234135

法律相談と行政相談

【無料法律相談】(予約制・先着順)

◇日時：担当弁護士：3月2日・赤津聡氏／9日・小原恒之氏／16日・北村宏洋氏／23日・熊本賢吾氏／30日・蜂谷大氏 *いずれも(木)10時～15時◇場所：市役所本庁

【行政相談】

◇日時・場所：3月10日(金)10時～12時・市社会福祉協議会藤沢支部

／16日(水)9時～12時・市役所本庁
 ⑯ 本庁生活環境課 ☎218342

借金の整理などの相談

【多重債務者弁護士無料相談】(予約制・先着順)

◇日時・場所：①3月14日(火)・市役所本庁／②22日(水)・千厩支所 *いずれも10時～15時◇予約：前日17時まで

⑰ 信用生協の多重債務整理・消費者救済資金融資相談(予約制)

◇日時・場所：①3月7日(火)、18日(土)・市役所本庁／②9日(水)・千厩支所 *いずれも10時～13時◇予約：前日15時まで

⑱ 市消費生活センター一関相談室(電話予約) ☎218342 ⑲ 同千厩相談室(支所内) ☎33957

⑳ 弁護士による信用生協の消費者問題および法律相談会

【無料法律相談】(予約制)

◇日時・場所：3月9日(木)10時～13時・千厩支所◇予約：前日15時まで◇内容：多重債務等消費者問題、離婚・契約・相続などの法律全般

㉑ 市消費生活センター千厩相談室 ☎33957

交通事故相談

【交通相談員による移動相談】(予約制)

◇日時・場所：3月14日(火)10時～15時・千厩支所

㉒ 千厩支所市民課 ☎33946

㉓ 本庁国保年金課

各種伝票印刷は、高品質でスピード対応！

(株) イワニチビジネスフォーラム

岩手県一関市東台14-33 TEL 0191-23-6716 FAX 0191-23-6715



相談

心配ごと相談所

【通常相談】

◇日時：2月2日、9日、16日、23日
*いずれも④、時間は10時～15時◇

場所：市総合福祉センター

【移動相談】(要予約)

◇日時：2月10日⑤10時～15時◇

場所：花泉総合福祉センター、大東保健センター、千厩農村労働福祉センター、社協藤沢支部

①市社会福祉協議会②6020、花泉支部③4002、大東支部④①177、千厩支部⑤2885、藤沢支部⑥5122

司法書士の相続登記無料相談

【特設無料相談所】(予約不要)

◇日時：2月中の毎⑤10時～12時

◇場所：県司法書士会館

【司法書士事務所無料相談】

◇期日：2月中 *④⑤⑥を除く◇

場所：県内の各司法書士事務所

【無料電話相談】

◇日時：2月中の10時～13時 *④⑤⑥を除く◇相談電話：0120

・823・815(フリーダイヤル)

①県司法書士会事務局②019・622・3372

お知らせ

文芸「いわい」第30号を刊行

昨年、作品を募集した文芸「いわい」第30号を刊行しました。価格は一冊1500円です。

◇取扱店舗：一関文化センター、北上書房(一関)、小原書店(大東)、日野屋ブックセンター(千厩)

①いわい地方芸術文化団体協議会②2121

文化センターの利用者日程調整会議

各ホール貸し切りの予約は「利用者日程調整会議」で受け付けます。事前に日程の調整をした場合は参加不要です。

◇日時：2月23日④8時30分～(時間厳守)◇場所：一関文化センター◇対象の年月：9月～11月分 *空き情報は2月1日④以降に館内と文化センターのホームページ(<http://ichi-bun.com>)に掲示します◇申し込み：2月15日④までに会場予約申込書を左記に提出

①一関文化センター②2121

自動車の検査や登録手続きは、2月中に済ませてください

自動車の検査や登録手続きは、毎年3月に集中します。車検、名義変更、住所変更や廃車の手続きは、2月中に済ませてください。

◇日時：④⑤8時45分～12時、13時～16時

①普通自動車②東北運輸局岩手運輸支局③050・5540・2010

④軽自動車⑤軽自動車検査協会岩手事務所⑥050・3816・1833

10周年特別記念

せんまやひなまつり

10周年特別展示として伊達家の姫籠や、姉妹都市・三春町、友好都市・気仙沼市のひな飾りも展示します。
◇期日…2月11日④～3月3日⑤
◇場所…千厩酒のくら交流施設・千厩商店街
◇費用…高校生以上200円 *酒のくら交流施設だけ
①同実行委員会②2070



①大沢桃子歌謡ショー

詳しくは商工会議所千厩支所(⑤2735)へ問い合わせてください。

◇日時・場所…2月11日④12:00開場、13:00開演・同施設内東蔵

◇費用…無料

②スタンプラリー(空くじなし)

ひなまつり参加店で巡り、スタンプを集めると抽選で豪華景品が当たります。

◇抽選場所…酒のくら交流施設

③つるしびな作り体験

◇期日・内容…①2月12日④・おしどり②16日⑤・柿③21日⑥・かめ④25日④・依ねずみ *時間はいずれも9:30～12:00

◇場所…岩手銘醸(玉の春工場)

◇費用…700円

◇定員…各先着20人 *要予約

④子供お茶会

◇日時・場所…2月12日④10:00～

12:00・同施設内主屋

⑤梅寿会ふれあいおひな様

◇日時・場所…開催期間中の④⑤11:00～11:30・同施設内主屋 *2月11日④26日⑤を除く

⑥千厩高校箏曲部演奏会

◇日時・場所…2月18日④11:30～12:00、13:00～13:30・同施設内東蔵

⑦千厩高校茶道部

◇日時・場所…2月18日④11:00～14:00・同施設内東蔵

⑧せんまや蔵 de マルシェ

◇日時・場所…2月25日④、26日⑤10:00～15:00・同施設内東蔵

⑨人形供養

◇日時・場所…2月26日⑤13:30～・同施設内新蔵

◇費用…1体につき100円

◇申し込み…2月11日④～

「広報いちのせき」に広告を載せませんか?
市内全世帯に配布される「広報いちのせき」は、市民生活に欠かせない情報源として親しまれております。

広告に関するお問い合わせは 岩手日日新聞社営業局まで
TEL 0191-26-5111 一関市東台14-37

解体のことならお任せください。一般住宅・車庫・物置・倉庫から工場まで

廃棄物のリサイクル・中間処理も自社で行っております。

- コンクリート・アスファルト廃材の受入れ・再生砕石の生産
- 再生砕石の販売 [土場渡し価格m³当り1,080円(税込)]

例 4tダンプ1台あたり(運搬込み) 一関地区 4,860円(税込)

- 廃木材(解体材・パレット類・伐根等)受入れ・チップ化
- 環境にやさしいチップ化で、ボード原料・燃料化を促進しています。 ☎電話ください

産業廃棄物収集運搬業 岩手県知事許可番号 0304021279 産業廃棄物処分業 岩手県知事許可番号 0344021279 一関市東山町田河津字野土81-2 TEL 0191-35-1130

有限会社 中村解体 URL <http://n-kaitai.ftw.jp/>

見積無料

お気軽に

「小説BOC 3」



小説BOC編集部／著
中央公論新社創業130周年を記念して企画された本シリーズ。伊坂幸太郎など人気8作家による連載競作など、斬新な企画が盛り沢山です。「つながる文芸誌」をコンセプトにした新しい試みで話題の文芸書です。

「ホースセラピー 癒やしの乗馬」



「財界」編集部／著
馬との触れ合いで癒やされる人、言葉を話せるようになった子供。本書は「乗馬療法」「治療的乗馬」などとも言われ、注目されている「ホースセラピー」の全てを掲載しています。

「列車ダイヤと運行管理(2訂版)」



列車ダイヤ研究会／著
鉄道の運行を支える列車ダイヤ。ダイヤの作成にはさまざまな予測や仕組みへの理解が必要です。新幹線や首都圏の在来線などJR東日本のダイヤ実例を多数紹介。ダイヤ作りと運行管理について解説しています。

●郷土資料の収集と保存

公共図書館の役割の一つが、郷土資料の収集と保存です。市や県など地域に関する貴重な資料を持っている人は、図書館へ寄贈してください。寄贈の際は、閲覧用と保存用の2部を提供してください。

各図書館では、市や県に関する資料を多数所蔵しています。古里について調べたいときは、図書館に相談してください。

Events

オススメのイベント

●第39回大東読書まつり

「大東読書感想文等コンクール」の最優秀作品の発表、表彰や作品の展示を行います。おはなしグループ「マザーリーフ」による人形劇もあります。

【日時】2月12日@9:00～11:40

【場所】大東コミュニティセンター(室蓬ホール)

- 一関図書館 ☎ 2147
- 花泉図書館 ☎ 4939
- 大東図書館 ☎ 3541
- 千厩図書館 ☎ 1122
- 東山図書館 ☎ 2324
- 室根図書館 ☎ 3820
- 川崎図書館 ☎ 4123
- 藤沢図書館 ☎ 5088

●休館日情報などは 市立図書館ホームページ (<http://www.library.city.ichinoseki.iwate.jp/>) で

Museum 博物館だより

一関市博物館 ☎ 3180 <http://www.museum.city.ichinoseki.iwate.jp>

イベント案内

●テーマ展③「古文書いろは～地域の歴史をひもとく」

江戸時代の日本は、就学率、識字率が世界一であったといわれています。文字によって隅々まで情報が伝わり、村人がさまざまな出来事を記録しています。

今回のテーマ展では、市内の各地域で大切に守られてきた古文書を紹介。当時の社会をあらわす絵画、はんこやお金なども展示し、古文書解読の豆知識も紹介します。身近な地域の歴史を語る古文書に触れてみてください。

【期日】3月26日@まで

○第2回講演会「古文書の魅力を語る～ひとつの古文書から」

古文書を通して、先人の生きた証しを探ってみませんか。

【日時】2月19日@ ① 13:30～14:10 ② 14:20～15:10 【講師】

① 地域おこし歴史懇話会会長・鈴木幸彦氏 ② 市文化財課学芸員・菅原孝明 【対象・定員】 一般・100人 【費用】 無料 【申し込み】 必要

○展示解説会

【日時】2月5日@ ① 10:30～11:30 ② 13:30～14:30、19日@講演会終了後～16:00 【費用】 無料 *入館料だけ 【申し込み】 不要

展示品紹介

「大肝入屋敷慶事衆会図」



この資料は、開催中のテーマ展「古文書いろは～地域の歴史をひもとく」に展示している今回初公開の資料です。江戸時代に、

現在の大東町、東山町、室根町、千厩町と奥州市前沢区の一部にあたる15の村々を統括していた大肝入(大庄屋)の屋敷が描かれています。

全体の大きさは約110㍍四方。この写真はその8分の1ほどの部分です。座敷では、仙台藩の役人と思われる人が文書を読み上げているのを、100人ほどの人々がかしこまって聞いています。一方、庭では酒が準備されています。

そのほかの部分では、恵比寿舞が披露されたり、食事が振る舞われたりと楽しげな様子。全体で650人余りの人と犬3匹がいきいきと描かれ、この時代の人々のエネルギーを感じさせる資料です。

※広告に関するお問い合わせは、岩手日日新聞社 ☎ 51111まで。

“七福人が贈る” プレ花嫁さまにオススメしたい一着

新作ドレス大展示会

in ブライダルサロン七福人

2017

2/2

木 28 火

Time/ 10:00～18:30

水曜定休

Instagram で

人気の衣裳も展示します!

ブライダルサロン七福人 ☎ 0120-188-500 〒023-0003 岩手県奥州市水沢区佐倉河字慶徳44-1



「若水送り」は平泉藤原文化の時代、藤原秀衡公が元日の朝に、里人に磐井清水の若水をくませ、手繰りで平泉柳之御所に届けさせたという故事に基づき再現したもの。古式さながらの白装束をまとった一行が、東山町から平泉町中尊寺までの約17^キの道のりを、若水桶を地につけることなく歩いて若水を届けた。

Pick Up 「磐井清水若水送り」

奈良坂峠 を越えて

四半世紀を迎えた伝統行事

東山町の「第25回磐井清水若水送り」(同実行委員会主催)は元旦に行われ、地元の有志たちが松笠と白装束を身にまとい、行列を組んで平泉町の中尊寺まで若水を届けた。

若水とは、元日の早朝にくむ水のこと。藤原秀衡公が磐井清水の若水で一年の邪気を除いたと伝えられてきた。

1993年、約800年ぶりに地元有志たちによって再現されて以来、新年の幕開け行事として定着している。

年が明けた午前1時すぎ、参加者220人が東山町松川の磐井清水に集合した。磐井清水番所守役宅前庭で御使者と大先達が対面する「御使者到着の儀」に続き、千葉悠史君(6つ)と父親の真哉さん(43)が、厳かな雰囲気の中で若水をくむ「若水汲みの儀」を行った。

星空の下、準備を整えた一行は、ちようちんの明かりを頼りに約17^キの道のりを進み始めた。



5_午前1時過ぎ。介添えを受けながらひしゃくで水をくむ千葉悠史君。「重かったけれど、がんばってみました」と笑顔を見せた／6_午前2時。奈良坂峠で小休止する一行。まだ3^番。道のりは長い／7、8_午前3～4時。凍える体を温めたのは、甘酒、玉こんにゃく、そして地元協力者の励ましの言葉だった



1_松川市民センターで行われた出発式。奏者が注意事項を説明した／2、3_「御使者到達の儀」。「延命そば」を食べ、道中の安全を願う／4_吐く息が白い。かがり火で暖を取る



9_午前7時。初日の出を背に受けながら、黙々と行進する／10_中尊寺本坊前で若水の到着を通告。本坊玄関の式台で「若水進上の儀」を行い金色堂に若水を献上した／11_磐井清水若水送り実行委員会の安東正利実行委員長は「これからも伝統を引き継ぎたい」と決意を述べた



「六根清浄、御山繁昌」。静かな里山に掛け声が響く。六根とは眼・鼻・耳・舌・肌・心のこと。清浄はその欲望を断ち切つて清らかなることを指す。御山繁昌は修行のために山を目指して進むときの唱え言葉だ。

当日は、雪こそ降らなかったものの、気温は氷点下になった。寒さに震える一行は、地元の協力者たちから甘酒などでもてなされた。心と体を温めた一行は、一度も若水が入ったおけを地面につけることなく、午前7時過ぎ、無事中尊寺に到着。今年一年の幸せを願う「若水進上の儀」で金色堂へ若水を献上した。

安東正利実行委員長は「地元の人たちの協力のおかげで四半世紀の節目を迎えることができた」と喜び、多くの人が平穏で幸せな一年を送ってほしいと願った。

わたしの夢 | <第64回> | 萩荘小

夢はホテル経営
 いろんなことに挑戦して
 できることを増やしたい



DREAMS COME TRUE

夢は見るものじゃなく、叶えるもの

佐藤 鈴音さん

さとう・すずね
 萩荘小6年

私は児童会長です。萩荘小では野外炊事などのイベントを通して、縦割り班活動を積極的に行っています。好きな教科は国語。討論をしたり、作文を書いたりすることが特に好きです。趣味は3年前から習っているピアノ。休みの日は演奏会に向けて練習しています。憧れの人は担任の先生。自分の意見をはっきり言い、周りから信頼されているところがかっこいいです。将来の夢はホテル経営。家族旅行で訪れた高知県のホテルの居心地がよく、自分もそんな空間をつくりたいと思いました。夢をかなえるために、さまざまなことに挑戦し、できることを増やしたいです。

編集後記

▼今号で取材したのは、まとい振り、大餅つき大会、蘇民祭、スキー教室。どれも屋外で行われるものばかりで雪が舞うことも。覚悟しているものの寒さが身にしみます。しかし、参加している皆さんの熱心さがそれを忘れさせてくれました。(伊東吉光)

▼「磬井清水若水送り」を取材。参加者の多くが中高生であることに驚き。いわく「体力づくりの一貫」とこともなげ。四半世紀をかけ、地域のスタンダードになったのかと感心することしきり。(高橋英義)

▼今回の表紙を飾った佐藤美月さんは、専門学校2年生。春から東京でパティシエとして働くそうです。素敵な笑顔と振り袖姿がまぶしいです。(吉住優)

▼成人式の取材。華やかな着物とスーツ姿の新成人のはじける笑顔に、こちらまで楽しくなりました。そして、夢や感謝をステージ上で堂々と発表する姿に感動。新成人の活躍に期待しています。(萩荘瑤子)

